

## 中級技工合作培訓計劃

# Intermediate Tradesman Collaborative Training Scheme [ITCTS]

## 架構文件

## 香港建造學院

2024年9月1日

This document relates to Intermediate Tradesman Collaborative Training Scheme. Should you require an English version of this document, please contact us at 2100 9000 or via [cos.itcts@hkic.edu.hk](mailto:cos.itcts@hkic.edu.hk)

此中文免責條款為英文版本譯本，如中、英文兩個版本有任何抵觸或不相符之處，應以英文版本為準。

# 目錄

1. 目的
2. 詞彙
3. 背景
4. 計劃性質
5. 計劃內容
6. 對僱主的要求
7. 議會/學院的角色
8. 申請手續
9. 監察程序
10. 發放學員資助及工地導師資助
11. 資料失實及終止協議
12. 取消
13. 特殊情況
14. 避免利益衝突
15. 個人資料收集聲明

- |       |                         |
|-------|-------------------------|
| 附件一   | 資助工種分項名稱及培訓期            |
| 附件二   | 「中級技工合作培訓計劃」流程圖         |
| 附件三   | 加入新工種流程圖                |
| 附件四   | 為註冊普通工人而設的前期培訓申請表       |
| 附件五   | 學員資助                    |
| 附件六   | 僱傭合約樣本                  |
| 附件七   | 學員津貼處理事宜                |
| 附件八   | 工地導師對學員比例要求及工地導師資助      |
| 附件九   | 工地巡查報告                  |
| 附件十   | 「中級技工合作培訓計劃」學員報名表       |
| 附件十一  | 建議培訓課程大綱                |
| 附件十二  | 內部覆核檢查紀錄表               |
| 附件十三  | 「中級技工合作培訓計劃」申請表         |
| 附件十四  | 「中級技工合作培訓計劃」範例申請表       |
| 附件十五  | 申請手續流程圖                 |
| 附件十六  | 處理申請程序及流程圖              |
| 附件十七  | 處理投訴個案流程圖               |
| 附件十八  | 發放資助及程序流程圖 (前期培訓)       |
| 附件十九  | 處理發還資助金額申請程序及流程圖 (工地培訓) |
| 附件二十  | 處理懷疑資料失實個案流程圖           |
| 附件二十一 | 合作培訓計劃工地導師履歷表           |
| 附件二十二 | 跟進冷靜期內改善措施紀錄表           |
| 附件二十三 | 跟進冷靜期內改善措施流程圖           |

## 1. 目的

本文件旨在列出「中級技工合作培訓計劃」[ITCTS] 的詳細架構內容以及制定建造業議會/香港建造學院處理有關計劃的執行情序。

## 2. 詞彙

除文意另有所指外，以下詞彙於本文件中具有下表所指定的意思:-

a.	議會	建造業議會
b.	學院	香港建造學院
c.	建訓會	建造業訓練委員會
d.	小組委員會	建造業議會認可技術專才培訓計劃及合作培訓計劃小組委員會
e.	核准項目	獲議會/學院核准的「中級技工合作培訓計劃」申請
f.	計劃	中級技工合作培訓計劃
g.	協議	建造業議會/香港建造學院與僱主所訂立的培訓協議，由此計劃的架構文件、僱主所遞交並獲議會/學院核准的申請表、以及附錄於申請表的條款及條件所構成。

## 3. 背景

3.1 自 2007 年起，建造業開始面對工人短缺問題。有見及此，建造業議會在 2011 至 2014 年間先後推出了五個合作培訓計劃，與業界合作，透過「先聘請後培訓」的模式為學員提供培訓津貼，鼓勵新血加入建造業。

3.2 為了優化已推行的合作培訓計劃，議會於 2017 年推出「中級技工合作培訓計劃」。本計劃整合已推行的五個合作培訓計劃，綜合為一個資助計劃，並專注於人力嚴重緊缺的工種，同時簡化申請手續，令僱主申請更方便。

## 4. 計劃性質

- 4.1 中級技工合作培訓計劃（以下簡稱「計劃」）乃沿用合作培訓計劃的培訓模式，透過有系統的前期及工地培訓，與僱主合作提供培訓。
- 4.2 計劃屬「先聘請，後培訓」。培訓模式由兩大部分組成，第一部分由議會/學院提供前期培訓，第二部分則由僱主提供工地培訓。整項計劃於1至6個月完成，因應不同工種而定，詳情可參閱附件一。
- 4.3 前期培訓期間，學員在香港建造學院接受培訓。前期培訓設有通識工藝訓練及基礎工藝訓練。通識工藝訓練主要講解建造行業背景、職業道德及工地安全知識等，而基礎工藝訓練主要按工種教授基本操作技巧及提供實習培訓。所有工種均設有通識工藝訓練，而基礎工藝訓練則按工種而設。
- 4.4 工地培訓期間，學員在僱主的工地進行培訓，通過在職實務培訓提升學員技術水平。
- 4.5 由議會/學院作審批培訓申請、定期監察及檢討本計劃。
- 4.6 「中級技工合作培訓計劃」流程圖詳情可參閱附件二。

## 5. 計劃內容

### 5.1 學員資格

參與本計劃的學員必須符合以下資格：

- (i) 年滿 18 歲或以上；及
- (ii) 香港居民並獲得在香港工作的許可；及
- (iii) **過去一年**未曾入讀建造業議會或香港建造學院主辦的全日制短期課程/強化建造業人力訓練計劃；或  
建造業議會或香港建造學院主辦或資助的訓練機構所開辦的全日制課程；或  
**過去兩年**未曾入讀建造業議會或香港建造學院的監工課程；及
- (iv) 為確保善用培訓學額，已持有相關工種的技能測試（大工）或中級工藝測試（中工）資歷者，不符合資格參加此計劃。

## 5.2 僱主參與資格

申請計劃的僱主需符合以下資格：

- (i) 總承建商；或香港建造商會會員；或
- (ii) 建造業議會「註冊專門行業承造商制度」或「分包商註冊制度」下之註冊公司；或
- (iii) 最近五年內（由申請日計）曾向建造業議會繳付建造業徵款之承建商或承建商所直接僱用之現行的分包商；或
- (iv) 持有翻新、維修和保養工程或新工程的業主（業主即該物業的持有人、發展商或管理人）
  - (a) 發展商：必須為「香港地產建設商會」之會員，相關之會員資格由申請者提供證明；或
  - (b) 物業管理人：必須為「香港物業管理公司協會」之會員，相關之會員資格由申請者提供證明；或
  - (c) 其他類別申請人：如申請人不屬於以上批核的類別，將按個別申請個案的情況提交小組委員會考慮及審批；及
- (v) 持有最少一份持續合約或將展開的合約，建築工程的性質，無論是整項或部分項目，必須適合建議書所列之培訓工人類別。

## 5.3 資助工種分項

5.3.1 計劃共有 55 個資助工種分項並分為五個類別，詳情可見附件一。

5.3.2 另可按業界要求及個別工種的人力需求，由小組委員會及建訓會審批，彈性加入其他工種。處理加入新工種詳情可參閱附件三。

## 5.4 培訓期

5.4.1 新入行人士的培訓期為 1 至 6 個月，當中包括 2 星期、1 個月或 2 個月的前期培訓，因應不同工種而定。各工種培訓期的詳情可參閱附件一。

5.4.2 註冊普通工人的培訓期為 3 至 6 個月，當中包括 1.5 星期或 1 個月的前期

培訓，因應不同工種而定。各工種培訓期的詳情可參閱附件一。

5.4.3 「註冊普通工人」必需符合以下資格：

- (i) 為「註冊普通工人」；及
- (ii) 不少於 6 個月相關工作經驗，由僱主證明工作經驗及推薦參加計劃；及
- (iii) 不適用於機械設備操作工種及部分建築及土木工程

5.4.4 如僱主推薦「註冊普通工人」參加計劃，必需填妥為註冊普通工人而設的前期培訓申請表（詳情可參閱附件四），並於培訓開始前經議會/學院批准。

## 5.5 僱用學員要求

5.5.1 僱主需與僱員簽訂「僱傭合約」，並以不少於\$13,400 月薪聘用僱員，詳情可見附件五，同時，僱主應遵守香港特別行政區之相關法例聘用學員。附件六之「僱傭合約」樣本僅供參考。

5.5.2 僱主必須提供工地培訓保險，包括建築工程全險、第三者責任保險、僱員補償保險及任何其他所需保險以執行培訓。該些保險須保障其學員及工地導師。

5.5.3 如議會/學院發現僱主違反基本協議條款或香港特別行政區之相關法例，議會/學院將以書面通知僱主必須於既定期限前（一般情況為一個月內）更正有關情況並提交報告回覆，否則議會/學院將決定是否終止協議及停止所有資助，議會/學院亦有權追討已發放的資助。

5.5.4 曾經違反協議條款或香港特別行政區之相關法例的僱主，有可能未能繼續參與或者再次申請本計劃。該僱主可提出上訴並提交議會/學院考慮。

## 5.6 學員資助

5.6.1 前期培訓期間，如學員全期出席可獲議會/學院每月資助\$10,200，以每月30天計算，詳情可參閱附件五。該學員資助將由議會/學院直接發放予學員，「學員津貼處理事宜」表格（詳情可參閱附件七）。如學員未能全期出席，議會/學院將會根據學員出席率按比例發放資助。請假或缺席等之

總天數不可超逾前期培訓授藝天數的百分之五。

計算例子:

學員於某月前期培訓期間因個人理由缺席了 5 天，以每月 30 天計算，學員該月可獲議會/學院資助:

$$\$10,200 \times (30-5) / 30 = \$8,500$$

- 5.6.2 工地培訓期間，如學員每月的工作天數不少於 20 天，以每月 25 個工作天計算，僱主可獲議會/學院每月資助\$6,500（每名學員）；若不足 20 天，則該月份的資助將會根據學員出席率按比例發放。如學員因年假、病假或工傷假而導致每月工作天數不足 20 天，學員資助仍會全數發放。

計算例子:

學員於某月工地培訓期間工作了 18 天。由於學員該月工作天數少於 20 天，以每月 25 個工作天計算，僱主該月可得到學員資助:

$$\$6,500 \times 18/25 = \$4,680$$

- 5.6.3 工地培訓期間，學員的工作天數將根據其僱主提交之出勤紀錄計算。

- 5.6.4 僱主每成功培訓一名學員，該學員在議會/學院提供的免費測試內成功考取相關工種的中級工藝測試（中工）/ 資歷測試/ 完成培訓測試，及註冊成為《建造業工人註冊條例》中相關工種的註冊半熟練技工/ 熟練技工（如適用），僱主可獲議會/學院發放一次性的學員畢業獎金資助 \$ 10,000。

- 5.6.5 培訓期完結後，議會/學院將即時停止發放學員資助。

## 5.7 工地導師資助

- 5.7.1 工地培訓期間，僱主需提供工地導師培訓該名學員，如工地導師每月培訓天數不少於 20 天，僱主可獲議會/學院每月工地導師資助\$7,500（每名學員），以每月 25 個工作天計算；若不足 20 天，則該月份的資助根據工地導師出席率按比例發放。

計算例子:

工地導師於某月工地培訓期間工作了 18 天並於工作期間培訓 1 名學員。由於工地導師該月培訓天數少於 20 天，以每月 25 個工作天計算，僱主該月可得到工地導師資助:

$$\$7,500 \times 18/25 = \$5,400$$

5.7.2 如在工地培訓期間，學員退出計劃，議會/學院仍會全數支付學員於退出當月份之工地導師資助。例如，該工地導師在開始工地培訓時有 4 名學員，但於第二個月有 2 名學員因私人理由退出，議會/學院將全數發放首月的工地導師資助予僱主。而第二個月開始只餘 2 名學員，工地導師資助將以 2 名學員計算。如果學員之退出原因是遭僱主不合理辭退或工地導師沒有遵從課程授藝，該僱主將不會再獲議會/學院批核，亦不會獲發該工地導師之資助。

5.7.3 培訓期完結後，議會/學院將即時停止發放工地導師資助。

5.7.4 僱主就獲批核的學員提名一位直屬工地導師參加「工地導師培訓技巧證書」課程，學費豁免。工地導師成功完成 3 天課程可獲資助金額 \$1,200，該筆資助津貼由議會/學院直接發放給工地導師。完成課程的工地導師可獲〈議會認可工地導師資歷〉，有效期為 5 年。認可工地導師名單將會加入建造業議會網站內註冊事務網頁之合適位置，其後仍需辦理資歷認證續期，學院日後會提供重溫課程。

## 5.8 學員畢業獎金

5.8.1 學員完成培訓後，需出席議會/學院提供及安排的免費測試，如成功考取相關工種的中級工藝測試（中工）/ 資歷測試/ 完成培訓測試及註冊成為《建造業工人註冊條例》中相關工種的註冊半熟練技工/ 熟練技工（如適用），議會/學院將發放一次性的學員測試合格獎金（畢業獎金）\$10,000，該筆獎金將由議會/學院直接發放予學員。

「學員津貼處理事宜」表格詳情可參閱附件七。



5.8.2 如學員缺席議會/學院安排的免費測試，並於測試後 10 個工作天內無法以書面提交合理辯解及證據，會視作無故缺席，學員將喪失所有免費測試的機會。在此情況下，學員可於 3 個月內自費並自行報考，在測試合格及註冊成為相關工種的註冊半熟練技工/熟練技工（如適用）後，只獲發放学員鼓勵獎金之 50%（\$5,000）。申請資格詳情參考香港建造業工藝測試中心於 2020 年 1 月 1 日起生效的中工申請資格調整（新修訂不適用於機械操作資歷證明測試）。

## 5.9 工地導師資歷要求及與學員的比例

5.9.1 僱主須自行安排合資格之工地導師為學員提供培訓。

5.9.2 合資格工地導師必需持有以下資歷：

- (i) 相關工種按「資深工人註冊安排」的註冊熟練技工；或
- (ii) 持有相關工種之技能測試（大工）資歷或註 1 的資歷，並在考獲資歷後累積至少 5 年相關工作經驗；或
- (iii) 持有相關工種之技能測試（大工）資歷或註 1 的資歷，及至少 7 年相關工作經驗

註 1 的資歷包括以下工種：

- 電氣佈線工：持有機電工程署發出之有效「電業工程人員註冊證明書」。
- 水喉工：持有水務署發出之有效「一級水喉匠牌照」。
- 空調製冷設備技工（送風系統）：持有《建造業工人註冊條例》對該科的資歷要求。
- 空調製冷設備技工（水系統）：持有《建造業工人註冊條例》對該科的資歷要求。
- 空調製冷設備技工（保溫）：持有《建造業工人註冊條例》對該科的資歷要求。
- 升降機技工：持有機電工程署發出之有效「升降機工程人員註冊證」，註冊級別為 A，B 及 C。

5.9.3 如遇以下情況，議會/學院將考慮安排申請工地導師進行面試：

- (i) 申請工種未設有技能測試（大工）資歷；或
- (ii) 申請工地導師未持有相關技能測試（大工）資歷但持有相關的專業資格。

5.9.4 議會/學院面試之人員為香港建造學院工藝導師，或持有香港工程師學會或香港測量師學會相關專業資格或同等資格之管理人員。面試將根據基本的考核範疇及評核指引來審批該申請工地導師的資格。

5.9.5 履帶式固定吊臂起重機/輪胎式液壓伸縮吊臂起重機/塔式起重機工地導師的資格是根據勞工處「起重機操作員訓練的課程設計和規格」，提供實務訓練的工地導師需最少具備以下資格：

- (i) 有操作履帶式起重機/輪胎式液壓伸縮吊臂起重機/塔式起重機的足夠訓練（如持有相關類型起重機製造商/供應商簽發的合格證書或有效操作證明書）；及
- (ii) 豐富操作履帶式起重機/輪胎式液壓伸縮吊臂起重機/塔式起重機的相關工作經驗（通常最好具備 3 年操作該類型機器的相關工作經驗）；及
- (iii) 持有由職業安全健康局簽發的職業安全及健康持續教育文憑；或  
已完成強制性基本安全訓練及由職業安全健康局或建造業議會簽發的安全督導員課程證書的資格。

工地導師操作履帶式起重機/輪胎式液壓伸縮吊臂起重機/塔式起重機時，亦必須符合有關的法例及工作守則規定。

5.9.6 專業海事工種並未列入建造業工人註冊「工種分項參照表」內，工地導師未能按相關工種在建造業工人名冊註冊為「註冊熟練技工」，而相關工種亦未設有大工測試，故此有關工地導師之資歷由負責項目監督的機構協助審核。

5.9.7 負荷物移動機（挖掘機操作工、推土機操作工、搬土機操作工）工地導師的資格是根據勞工處「負荷物移動機新手訓練課程的工地導師資格」，提供實務訓練的工地導師需具備以下三項資格：

- (i) 已成功完成認可的教授技巧訓練課程，例如香港教育大學（前稱

香港教育學院)的基本教學技巧訓練證書課程或職業安全健康局的職業安全及健康訓練員證書課程或香港建造學院(前稱建造業議會訓練學院)的工地指導技巧基礎證書課程或同等課程;及

(ii) 具備七年操作該類型機器的相關工作經驗;及

(iii) 持有有關類型負荷物移動機的有效操作員證明書,或同等證書。

由於工地導師會在工地內操作負荷物移動機,所以亦必須符合有關的法例及工作守則規定。

5.9.8 場外鋼筋預製工場- 自動化鋼筋剪屈工工地導師的資格是需持有不少於5年自動化鋼筋剪屈機械操作工作經驗,並獲得相關僱主確認。

5.9.9 塔式起重機組裝技工助理的工地導師資格是需具十年以上塔式起重機組裝相關工作經驗;及持有塔式起重機組裝(安裝、拆卸及升降)合資格人士證書。

5.9.10 裝修維修工(樓宇)/裝修維修工(機電)的工地導師資格是需持有其中一項相關工種之大工資歷後累積至少5年相關工作經驗,或機電工程署發出之有效「電業工程人員註冊證明書」(只適用於裝修維修工(機電))後累積至少5年相關工作經驗或至少7年相關裝修維修工作經驗及由其僱主證明或由負責項目監督的機構協助審核資格。

5.9.11 原位內搪喉管修復工工地導師的資格是需具備不少於5年原位內搪喉管修復相關工作經驗,有關經驗需要由相關僱主確認並由渠務署審批。

5.9.12 為確保培訓質素,議會/學院對工地導師與學員之比例有一定要求,詳情請參閱附件八。

5.9.13 於2022年,設立合作計劃導師名冊,利用相關培訓數據計算出該工地導師所有直屬學員過往一年的整體考試合格率,此合格率的成效指標必須不低於75%。在每次審批新的培訓申請時,議會/學院將參考過去一年該工地導師的表現作為審批申請的考慮。此外,每名工地導師必須參與香港建造業工藝測試中心舉辦的合作計劃工藝導師交流會,以了解相關工種測試的重點。

5.9.14 如該工地導師未達成效指標,將會約見或以電話會議形式,與僱主及工地導師檢討有關情況及提出改善方案,若情況持續二年,工地導師將不獲審

批新申請一年並需參加工地導師重溫課程。表現優秀的工地導師，在每年舉辦的僱主嘉許禮上頒獎，表揚其優秀表現。

## 5.10 議會/學院跟進培訓

- 5.10.1 部分工種學員於工地培訓期間，須參加由議會/學院提供合共 4 天的跟進培訓，目的是跟進學員培訓進度及提供培訓支援。
- 5.10.2 如學員缺席 1 天的跟進培訓，並於該培訓日子後的 10 個工作天內無法以書面提交合理辯解及證明文件，會視作無故缺席，每次無故缺席扣除金額 \$2,500 (由學員測試合格獎金 (畢業獎金) 中扣除)。議會/學院在資源許可的前提下，提供補課予有合理辯解而缺席的學員，而補課只會安排一次。如學員缺席議會/學院安排的補課，會視作無故缺席，金額 \$2,500 會由學員測試合格獎金 (畢業獎金) 中扣除。

## 5.11 中級工藝測試 (中工) / 資歷測試/ 完成培訓測試

- 5.11.1 完成培訓後，學員須於 3 個月內接受由議會/學院免費提供及安排的中級工藝測試 (中工) / 資歷測試/ 完成培訓測試。
- 5.11.2 如學員第一次中級工藝測試 (中工) / 資歷測試/完成培訓測試不合格，可允許學員免費補考一次。此後，任何隨後的中級工藝測試 (中工) / 資歷測試/完成培訓測試，學員須自費及自行報考。
- 5.11.3 學員若未能在計劃內成功考取中級工藝測試 (中工) / 資歷測試/完成培訓測試，並不影響在計劃外以個人身份報考。
- 5.11.4 對於在中級工藝測試 (中工) / 資歷測試/完成培訓測試中考獲「零分」的學員，議會/學院有權取消該學員免費補考的機會及終止該學員的培訓。
- 5.11.5 測試合格者會獲議會/學院頒發證書。
- 5.11.6 由於專業海事工種沒有中級工藝測試 (中工) / 資歷測試，故此該工種的完成培訓測試 (筆試) 由議會/學院及負責監督該工程之機構共同制定及審核，議會/學院將負責監考及按審核之答案進行評分。
- 5.11.7 由於升降機技工沒有中級工藝測試 (中工) / 資歷測試，故此該工種的完

成培訓測試（筆試）由議會/學院和機電工程署共同制定及審核，議會/學院將負責監考及按審核之答案進行評分。

- 5.11.8 由於場外鋼筋預製工場- 自動化鋼筋剪屈工沒有中級工藝測試（中工）/ 資歷測試，故此該工種的完成培訓測試（筆試）由議會/學院和香港建築業物料聯會旗下的鋼筋預製委員會共同制定及審核，議會/學院將負責監考及按審核之答案進行評分。
- 5.11.9 由於隧道工沒有中級工藝測試（中工）/ 資歷測試，故此該工種的完成培訓測試（筆試）由議會/學院及香港建造商會共同制定及審核，議會/學院將負責監考及按審核之答案進行評分。
- 5.11.10 由於裝修維修工（樓宇）/ 裝修維修工（機電）沒有中級工藝測試（中工）/ 資歷測試，故此該工種的完成培訓測試（筆試）由議會/學院及香港建造商會共同制定及審核，議會/學院將負責監考及按審核之答案進行評分。如工藝測試設立相關工種的考試後，學員將轉為參與由工藝測試提供的測試以作考核。
- 5.11.11 由於原位內搪喉管修復工沒有中級工藝測試（中工）/ 資歷測試，故此該工種的完成培訓測試（筆試）由議會/學院及渠務署共同制定及審核，議會/學院將負責監考及按審核之答案進行評分。
- 5.11.12 如學員缺席議會/學院安排的免費測試，並於測試後 10 個工作天內無法以書面提交合理辯解及證據，會視作無故缺席，學員將喪失所有免費測試的機會，並須於 3 個月內自費及自行報考（學員測試合格獎金（畢業獎金）之安排可參閱項目 5.8.2）。

## 5.12 審批申請

- 5.12.1 當僱主遞交計劃申請表格後，議會/學院會按既定程序初步核對申請者的背景資料，包括：
- (i) 商業登記證副本; 及
  - (ii) 「合作培訓計劃工地導師履歷表」（附件二十一）、相關證明文件副本（適用於新申請的工地導師）; 及
  - (iii) 工地導師之註冊熟練技工的記錄（如適用）; 及

- (iv) 工地導師考獲該工種之技能測試（大工）的記錄（如適用）；及
- (v) 主要為學員提供培訓的工地的工程合約或承辦工程文件（在培訓期展開前提交）

5.12.2 對曾經在議會/學院/合作計劃（包括本計劃、承建商合作培訓計劃和進階工藝培訓計劃-先導計劃）中成功審批過的工地導師，只需提交有效的資歷證明文件，例如技能測試（大工）證明書或建造業工人註冊證。

5.12.3 對於新申請的工地導師，僱主須在「合作培訓計劃工地導師履歷表」（附件二十一）確認新申請工地導師所具備的資格及工作經驗，符合 5.9.2 列出的合資格工地導師資歷。「履歷表」及所須證明文件副本（例如技能測試證明書、建造業工人註冊證、其他相關資歷證書等）須一併交給學院檢查及審核。「合作培訓計劃工地導師履歷表」內「相關工作經驗」一欄必須填妥以下資料：

(a) 年份

僱主須列出工程開始年份及完結年份；及

(b) 工作詳情

僱主須詳列工程名稱及工作職責。工作職責可參考香港法例第 583 章《建造業工人註冊條例》附表 1 指定工種分項之第 3 欄「技能描述」的內容撰寫。

5.12.4 獲批核後僱主即被納入計劃內，議會/學院將以書面（電郵及信件）通知僱主，僱主應在 12 個月內開始培訓。如果僱主未能遵守這項政策，獲批核的培訓計劃和資助會被取消，如果僱主希望再參與培訓計劃，必需要再次提交新的申請表。

5.12.5 如申請人數超出議會/學院已審批預算總人數，議會/學院將會有權採用先到先得機制審批，直至額滿。

## 5.13 學員調配機制

### 5.13.1 學員轉換工地

不論是進行中或將展開的合約，如有需要或有助完成培訓，僱主可將培訓

場地由合約指定的工地轉至另一工地。僱主必須 1 個月前以書面通知議會/學院，並提交相關文件審批有關轉移事宜。建築工程的性質，無論是整項或部分項目，必須適合培訓之工種。

#### 5.13.2 學員轉換公司

在培訓期間，如原先獲審批的僱主的所屬工程或工序因受工程進度影響而預計未來數月不能令學員跟隨原有計劃持續進行培訓，該僱主可調配其學員到一個新的僱主以繼續培訓，而且必須盡早通知議會/學院。新僱主須重新入表申請供議會/學院審核。

原僱主需要向議會/學院通報及提交申請，而新僱主亦需要提交附件十三（僱主申請表）作新申請予議會/學院一併審批，即議會/學院沿用正常申請程序處理此轉換申請，詳情可參閱項目 8。所有轉換必須獲議會/學院審批後，方可正式展開。新僱主只獲審批學員餘下培訓期的資助，而原僱主的資助只計算至轉換期之前一天。

### 5.14 培訓進度視察

5.14.1 議會/學院職員會在學員培訓期間進行最少一次的工地巡查，以了解學員培訓進度，並與學員及工地導師溝通。議會/學院職員會記錄會面過程及填上工地巡查報告（詳情可參閱附件九）作跟進及記錄。僱主有責任安排議會/學院職員前往工地巡查。

5.14.2 如未能如期安排工地巡查，議會/學院職員將排列優先次序進行工地巡查，即相關工地負責人沒有合理理由拒絕巡查或改期多於 3 次，列為較高風險。較高風險的工地培訓應進行多一次的巡查。

### 5.15 協助招募學員

5.15.1 議會/學院會透過招募日協助申請已獲審批之僱主進行學員招募，以加強計劃之成效。

5.15.2 議會/學院整理申請人訂閱招募日的聯絡資料以供宣傳招募日之用。

5.15.3 議會/學院在招募日收到中級技工合作培訓計劃招募日申請表（詳情可參閱附件十），並核查該申請人是否符合申請資格，供其僱主參考。學員資格詳情可參閱項目 5.1。

## 5.16 學員延遲入學

如僱主申請學員延遲入學，僱主必需於收生期限完結前一個上課日以電郵或書信形式向議會/學院報告及提出申請。議會/學院不接受電話及逾期申請。

收生期限為開班日期後，前期培訓總授課天數之百分之十，若前期培訓總天數分別為 50 天、25 天及 12 天，其收生期限分別為 5 天、3 天及 1 天（倘非整數，則以最接近的整數為準）；如為註冊普通工人，前期培訓總天數分別為 25 天及 9 天，其收生期限分別為 3 天及 1 天。

（例子：50 天前期培訓而其開學日期為 2018 年 12 月 3 日星期一，收生期限為 5 天，即收生期限完結為 2018 年 12 月 7 日星期五；僱主通知議會/學院的最後限期為收生期限完結前一個上課日，即 2018 年 12 月 6 日星期四。）僱主必須於此日或之前向議會/學院申請。

議會/學院收到僱主通知及申請後，會以電郵向僱主發出知悉回覆，而該學員必需於收生期限完結前到指定院校報到（以院校的出席記錄為準），議會/學院才會正式為該學員註冊入學。議會/學院擁有最終決定權。

## 6. 對僱主的要求

6.1 由於此計劃屬「先聘請，後培訓」，而第二部份則由僱主於工地提供在職培訓，因此，僱主必須向議會/學院提交申請學員的僱傭合約以作審批。

6.2 僱主須與學員簽訂僱傭合約，連同其他相關文件交予議會/學院審批。若申請獲得批准，議會/學院將書面（電郵及信件）通知僱主接納其培訓申請。

6.3 僱主須按香港特別行政區之勞工法例與學員簽訂僱傭合約，合約期不少於此計劃指明的培訓期，培訓期為 1 至 6 個月，因應不同工種而定。

6.4 僱主需以月薪方式支付薪金。而僱主須發放學員之薪金亦不能少於議會/學院之特定月薪\$13,400。



- 6.5 僱傭合約必須列明僱主繳付學員薪金的金額及支付方式。僱傭合約內之條款及責任與議會/學院無關。
- 6.6 為確保僱主根據僱傭合約支付薪金，僱主必須每月向議會/學院提交學員及工地導師於工地的出勤記錄及糧單等資料，方可獲得議會/學院的學員資助及工地導師資助。
- 6.7 僱主需於 7 個工作天內通知議會/學院有關學員之流失情況。如發現僱主超過一個月未有通報，議會/學院將會記錄在案，並會考慮審批將來之新申請。
- 6.8 在培訓期間，如因工地或突發情況而導致學員未能連續完成培訓，僱主可作出協調，轉介學員至新僱主繼續完成餘下之培訓期。有關學員調配機制，可參閱項目 5.13。
- 6.9 僱主須安排學員（按工種而定）參與由議會/學院提供合共 4 天的跟進培訓，僱主須負責支付學員當天的薪金。
- 6.10 僱主須按照計劃相關工種的建議培訓課程大綱（詳情可參閱附件十一），於工地培訓期間督導、監督及視察培訓情況，使學員能於培訓中提升技巧，並於培訓完成後能通過議會/學院舉行的中級工藝測試（中工）/ 資歷測試/ 完成培訓測試及成為註冊半熟練技工。倘若在中級工藝測試（中工）/ 資歷 測試/完成培訓測試中考獲「零分」的學員（議會/學院將個別通知僱主），議會/學院有權取消該學員免費補考的機會及終止該學員的培訓。

## 6.11 質素保證和表現評核機制

議會/學院希望藉著表現評核機制，進一步提升計劃的質素，故此設定以下機制:

### 評核期

每年評估僱主之表現，評核期為學年，即每年 9月1日至下一年8月31 日

### 6.11.1 成效指標

保留率為 75%及考試合格率为 75%評分準則

項目		成效指標
1.	嘉許禮上表揚優異成績	≥75%及排列首三位
2.	表現達標	≥75%
3.	發信提醒僱主需注意其表現未達目標	≥50%及<75%
4.	發信強烈提醒僱主表現未達目標並約見了解原因	≥40%及<50%
5.	設冷靜期六個月暫不接受新申請	<40%

6.11.2 六個月的冷靜期中，首三個月為觀察期，議會/學院主動約見僱主檢視其現行的培訓方案，並提供協助，以作出改善。觀察期完結前，由議會/學院檢視僱主推行改善措施的情況。如僱主的申請為早前已獲審批，議會/學院主動約見對方商討及實行其改善建議，才讓學員入讀計劃。議會/學院會在跟進冷靜期內改善措施紀錄表中（詳情可參閱附件二十二）總結及記錄有關情況。跟進冷靜期內改善措施流程圖詳情可參閱附件二十三。

6.12 有關申請獲議會/學院批准後，在任何情況下，僱主不可更改有關主工程合約的資料。

## 7. 議會/學院的角色

- 7.1 議會/學院參考現有各建造業所需的工藝及中級工藝測試（中工）要求，擬定建議培訓課程大綱（詳情可參閱附件十一）。
- 7.2 議會/學院須提供訓練日誌給每位學員，以記錄其日常培訓活動及所學到的技巧。
- 7.3 完成培訓後，議會/學院會安排學員進行中級工藝測試（中工）/ 資歷測試 / 完成培訓測試。
- 7.4 凡因違反協議的任何條款及條件而引起或與之有關的而令議會/學院承受或招致任何及所有損失、申索、索求、賠償、訟費、支出及法律責任，則申請者須對議會/學院作出彌償。
- 7.5 申請者與其任何董事、高級人員、僱員、分包商、代理人或其他人員之間的事宜而引起的任何爭議（合約或在其他情況下）、和解、仲裁、調解或訴訟，議會/學院概不須負法律責任。
- 7.6 申請者僱用參加者而引起的任何事宜，包括但不限於欠薪、人身傷害賠償及強積金，議會/學院概不須負法律責任。
- 7.7 如有需要，議會/學院可協助招募學員，詳情請參閱項目 5.15。
- 7.8 議會/學院對輸入資料作不定期（通常不少於兩個月）進行內部覆核檢查，由較高職級的職員抽查資料輸入的職員於當日輸入資料是否正確，其後總結及記錄有關情況，並需簽署後保存內部覆核檢查紀錄表（詳情可參閱附件十二）。

## 8. 申請手續

- 8.1 僱主須填妥附件十三的申請表，連同所須證明文件一併交給議會/學院檢查及審核。附件十四為範例作參考。
- 8.2 僱主須根據核准計劃開始培訓。
- 8.3 當議會/學院收到並接納全部文件後，將進行檢查及審核，議會/學院接獲正式填妥且資料正確的申請表及齊備準確的相關證明文件後，議會/學院會在 15 個工作天內完成審批申請。議會/學院會書面（電郵及信件），通知

獲批核之僱主，其申請包括協議中的條款和條件已得到批准，並會成為僱主和議會/學院具有法律約束的文件。因此，僱主應在申請前詳細閱讀包括該協議的詞彙、簽署和遞交其申請文件。

- 8.4 如申請文件不齊備準確，僱主須於收到議會/學院電郵通知後，20 個工作天內補交資料，否則將退還整份申請。
- 8.5 申請手續流程圖詳情可參閱附件十五，處理申請程序及流程圖詳情可參閱附件十六。

## 9. 監察程序

- 9.1 當僱主開始培訓，學員及工地導師須在學員訓練日誌內填上培訓項目/內容及培訓期，並須簽署作實。
- 9.2 僱主須於每 1 至 3 個月向議會/學院呈交簽妥的學員進度報告及出席紀錄表，以供檢查及審核。
- 9.3 議會/學院檢查並滿意學員出席紀錄、進度及資助申請後，會發放資助予僱主。
- 9.4 若議會/學院收到投訴個案會作出跟進。處理投訴個案流程圖詳情可參閱附件十七。

## 10. 發放學員資助及工地導師資助

- 10.1 按既定發放資助金額程序，僱主先以薪金形式支付學員資助及工地導師資助，其後再自行向議會/學院申請發還。當僱主向議會/學院申請發還學員資助及工地導師資助時，必須提交以下文件供議會/學院檢核：
  - (i) 「資助申請表」連同公司發票；及
  - (ii) 由學員及工地導師簽妥及確認之「訓練日誌」；及
  - (iii) 「學員及工地導師出席紀錄表」；及
  - (iv) 「學員糧單」。

- 10.2 在向學員發放薪金之月份起計 12 個月內，僱主須根據項目 10.1 提交有關申請。若僱主沒有於 12 個月內提交有關申請，議會/學院將不會處理有關申請。
- 10.3 於前期培訓期間，議會/學院會直接發放資助予學員，學員需填表格附件七。於工地培訓期間，學員資助會先由僱主以薪金形式發放給予學員。發放學員資助及工地導師資助金額將根據學員出席日數計算。
- 10.4 當收到僱主申請後，議會/學院將處理並檢查僱主遞交之資料文件的齊全性。
- 10.5 經過議會/學院審批後，財務部將處理發放培訓資助申請。議會/學院接獲正式填妥且資料正確的申請表及齊備準確的相關證明文件後，議會/學院會按 25 個工作天內完成審批申請。
- 10.6 如申請文件不齊備準確，僱主須於收到議會/學院電郵通知後，20 個工作天內補交資料，否則將退還整份申請。
- 10.7 發放前期培訓資助程序及流程圖詳情可參閱附件十八，處理發還工地培訓資助金額申請程序及流程圖詳情可參閱附件十九。

## **11. 資料失實及終止協議**

- 11.1 若議會/學院發現有懷疑資料失實的文件將嚴肅處理。處理懷疑資料失實個案流程圖詳情可參閱附件二十。
- 11.2 如申請者違反協議的條款，議會/學院有絕對權利終止其核准項目，並停止支付任何培訓資助。
- 11.3 申請者不可向議會/學院提出彌償申索或任何其他申索。

## **12. 取消**

如僱主破產或接獲破產接管令或終止與學員之僱傭合約，培訓須立即停止，並於當日起不會獲任何培訓資助。

## 13. 特殊情況

- 13.1 除非經學員調配機制安排，僱主在提交申請並獲審批後，僱主不能將該學額轉給另一名學員。如該學員轉職至另一位僱主，該新僱主亦不能以該學員申請培訓資助。議會/學院將記錄本計劃下所有學員的資料，並監察學員於培訓期內有否轉職到另一位僱主下工作。
- 13.2 如學員在培訓期間離職或遭僱主辭退，僱主必須立即通知議會/學院。
- 13.3 如學員在培訓期間離職或遭僱主辭退，僱主不能申請餘下的培訓資助。該學員將不合資格再參與此計劃。
- 13.4 議會/學院保留所有的最終決定權。

## 14. 避免利益衝突

僱主須禁止其參與本協議之代理人、分包商及學員，在進行與本協議有關事務時均不得提供、索取或接受任何按香港法例第 201 章《防止賄賂條例》中定義的利益。

## 15. 個人資料收集聲明

- 15.1 僱主須確保收集及轉移學員個人資料予建造業議會（議會）/香港建造學院（學院）及經議會/學院轉交予政府時，均符合《個人資料（私隱）條例》。

為遵從《個人資料（私隱）條例》，僱主必須接受及同意提供符合以下各項的「收集個人資料聲明」：

- a. 通知學員有關其提供予議會/學院的資料，包括任何在《個人資料（私隱）條例》中定義的個人資料，會用作與議會/學院相關的活動，以發放学員培訓資助或任何與其他合作培訓計劃有關的目的。
- b. 讓學員選擇是否同意接收就其可能感興趣的議會/學院活動及行業發展發送的相關資訊。議會/學院或會使用學員的個人資料，包括姓名、電話號碼、通訊及電郵地址，就培訓課程、工藝測試、註冊事項、活動及其他議會/學院工作及建造業方面，向其發送最新資料。

- c. 在未得學員的事先同意前，議會或學院不會將其個人資料轉移給任何第三方。
  - d. 通知學員可自由選擇是否願意接收有關資訊。
  - e. 通知學員可有權要求查閱及更正其個人資料的任何錯誤。如有需要，可以書面向議會/學院提出要求（地址：香港九龍觀塘駿業街 56 號中海日升中心 38 樓）。
- 15.2 負責收集學員個人資料的僱主，必須就上述各項取得學員的同意。
- 15.3 若僱主有任何違反《個人資料（私隱）條例》的行為或任何違反以上承諾的行為，僱主須對議會/學院作出彌償。

資助工種分項名稱及培訓期(新入行人士)

附件一

類別	資助工種分項名稱	前期培訓		工地培訓 (iii)	總培訓期 (i) + (ii) + (iii)
		通識工藝訓練(星期) (i)	基礎工藝訓練(星期) (ii)		
建築及土木工種	鋼筋屈紮工	1	3	4 個月	5 個月
	混凝土工	1	3	4 個月	5 個月
	木模板工 (樓宇工程/土木工程)	1	3	4 個月	5 個月
	建造工地測量員	1	3	4 個月	5 個月
	建築樓宇測量員/平水工	1	3	4 個月	5 個月
	砌磚工	1	3	4 個月	5 個月
	鋪瓦工	1	3	4 個月	5 個月
	批盪工	1	3	4 個月	5 個月
	髹漆及裝飾工	2	6	4 個月	6 個月
	雲石工(打磨)	2	6	4 個月	6 個月
	水喉工	2	6	4 個月	6 個月
	地渠工	2	6	4 個月	6 個月
	塔式起重機組裝技工助理	2	6	4 個月	6 個月
	打樁工(鑽孔樁)	2	×	5.5 個月	6 個月
	場外鋼筋預製工場- 自動化鋼筋剪屈工	2	×	5.5 個月	6 個月
	金屬工	2	×	5.5 個月	6 個月
	普通焊接工	2	×	5.5 個月	6 個月
	金屬棚架工	2	×	2.5 個月	3 個月
	金屬模板裝嵌工	2	×	2.5 個月	3 個月
	岩土勘探工	2	×	2.5 個月	3 個月
	隧道工	2	×	2.5 個月	3 個月
	假天花工	2	×	4 個月	4.5 個月
幕牆工	2	×	4 個月	4.5 個月	
原位內墻喉管修復工	2	×	4 個月	4.5 個月	
建造機械技工	2	×	5.5 個月	6 個月	
專業海事工種	水下土工布船操作員	2	×	5.5 個月	6 個月
	水底排水板船操作員	2	×	5.5 個月	6 個月
	泵沙船技工	2	×	5.5 個月	6 個月
	錨艇船操作員	2	×	5.5 個月	6 個月



	塊石拋卸皮帶船操作員	2	×	5.5 個月	6 個月
	耙吸船排泥管線技工	2	×	5.5 個月	6 個月
	深層水泥攪拌樁設備操作員	2	×	5.5 個月	6 個月
	水力吹填填料振沖密實機操作員	2	×	5.5 個月	6 個月
	箱涵浮運安裝操作員	2	×	5.5 個月	6 個月
	海床軟基處理專業設備操作員	2	×	5.5 個月	6 個月
	砂料中轉船操作員	2	×	5.5 個月	6 個月
	水下分層鋪砂專用船操作員	2	×	5.5 個月	6 個月
<b>機械設備 操作工種</b>	履帶式固定吊臂起重機操作工	2	×	2.5 個月	3 個月
	履帶式固定吊臂起重機操作工(一人一機)	2	×	2.5 個月	3 個月
	輪胎式液壓伸縮吊臂起重機操作工	2	×	2.5 個月	3 個月
	輪胎式液壓伸縮吊臂起重機操作工(一人一機)	2	×	2.5 個月	3 個月
	塔式起重機操作工	2	×	2.5 個月	3 個月
	推土機操作工 ^	1	×	1 個月	1 個月
	搬土機操作工 ^	1	×	1 個月	1 個月
	挖掘機操作工 ^	1	×	2 個月	2 個月
<b>機電工種</b>	電氣佈線工	2	×	5.5 個月	6 個月
	消防電氣裝配工	2	×	5.5 個月	6 個月
	消防機械裝配工	2	×	5.5 個月	6 個月
	空調製冷設備技工 (送風系統)	2	×	5.5 個月	6 個月
	空調製冷設備技工 (保溫)	2	×	5.5 個月	6 個月
	空調製冷設備技工 (水系統)	2	×	5.5 個月	6 個月
	升降機技工	2	×	5.5 個月	6 個月
	機械打磨裝配工	2	×	5.5 個月	6 個月
<b>裝修維修 工種</b>	裝修維修工 (樓宇)	2	×	5.5 個月	6 個月
	裝修維修工 (機電)	2	×	5.5 個月	6 個月

\* 註: 0.5 個月視作 15 個歷日計算

^ 推土機、搬土機、挖掘機的課程需要獲勞工處審批

## 資助工種分項名稱及培訓期(註冊普通工人)

附件一

類別	資助工種分項名稱	前期培訓		工地培訓 (iii)	總培訓期 (i)+(ii)+(iii)
		通識工藝訓練 (星期)(i)	基礎工藝訓練 (星期)(ii)		
建築及土木 工種	鋼筋屈紮工	為註冊普通工人而設的前期 培訓不適用於此工種		4 個月	4 個月
	混凝土工			4 個月	4 個月
	木模板工 (樓宇工程/土木工程)			4 個月	4 個月
	建造工地測量員			4 個月	4 個月
	建築樓宇測量員/平水工			4 個月	4 個月
	砌磚工			4 個月	4 個月
	鋪瓦工			4 個月	4 個月
	批盪工			4 個月	4 個月
	髹漆及裝飾工	1.5	2.5	4 個月	5 個月
	雲石工(打磨)	1.5	2.5	4 個月	5 個月
	水喉工	1.5	2.5	4 個月	5 個月
	地渠工	1.5	2.5	4 個月	5 個月
	塔式起重機組裝技工助理	1.5	2.5	4 個月	5 個月
	打樁工(鑽孔樁)	1.5	×	5.5 個月	6 個月
	場外鋼筋預製工場-自動化鋼筋剪屈工	1.5	×	5.5 個月	6 個月
	金屬工	1.5	×	5.5 個月	6 個月
	普通焊接工	1.5	×	5.5 個月	6 個月
	金屬棚架工	1.5	×	2.5 個月	3 個月
	金屬模板裝嵌工	1.5	×	2.5 個月	3 個月
	岩土勘探工	1.5	×	2.5 個月	3 個月
	隧道工	1.5	×	2.5 個月	3 個月
	假天花工	為註冊普通工人而設的前期 培訓不適用於此工種		4 個月	4 個月
	幕牆工			4 個月	4 個月
	原位內搪喉管修復工			4 個月	4 個月
建造機械技工	5.5 個月			5.5 個月	
專業海事 工種	水下土工布船操作員	1.5	×	5.5 個月	6 個月
	水底排水板船操作員	1.5	×	5.5 個月	6 個月
	泵沙船技工	1.5	×	5.5 個月	6 個月

	錨艇船操作員	1.5	×	5.5 個月	6 個月
	塊石拋卸皮帶船操作員	1.5	×	5.5 個月	6 個月
	耙吸船排泥管線技工	1.5	×	5.5 個月	6 個月
	深層水泥攪拌樁設備操作員	1.5	×	5.5 個月	6 個月
	水力吹填填料振沖密實機操作員	1.5	×	5.5 個月	6 個月
	箱涵浮運安裝操作員	1.5	×	5.5 個月	6 個月
	海床軟基處理專業設備操作員	1.5	×	5.5 個月	6 個月
	砂料中轉船操作員	1.5	×	5.5 個月	6 個月
	水下分層鋪砂專用船操作員	1.5	×	5.5 個月	6 個月
機械設備操作工種	履帶式固定吊臂起重機操作工	為註冊普通工人而設的前期培訓不適用於此工種		2.5個月	2.5個月
	履帶式固定吊臂起重機操作工(一人一機)			2.5個月	2.5個月
	輪胎式液壓伸縮吊臂起重機操作工			2.5個月	2.5個月
	輪胎式液壓伸縮吊臂起重機操作工(一人一機)			2.5個月	2.5個月
	塔式起重機操作工			2.5個月	2.5個月
	推土機操作工 <sup>^</sup>			1個月	1個月
	搬土機操作工 <sup>^</sup>			1個月	1個月
	挖掘機操作工 <sup>^</sup>			2個月	2個月
機電工種	電氣佈線工	1.5	×	5.5 個月	6 個月
	消防機械裝配工	1.5	×	5.5 個月	6 個月
	消防電氣裝配工	1.5	×	5.5 個月	6 個月
	空調製冷設備技工 (送風系統)	1.5	×	5.5 個月	6 個月
	空調製冷設備技工 (保溫)	1.5	×	5.5 個月	6 個月
	空調製冷設備技工 (水系統)	1.5	×	5.5 個月	6 個月
	升降機技工	1.5	×	5.5 個月	6 個月
	機械打磨裝配工	為註冊普通工人而設的前期培訓不適用於此工種		5.5 個月	5.5 個月
裝修維修工種	裝修維修工 (樓宇)	為註冊普通工人而設的前期培訓不適用於此工種		5.5 個月	5.5 個月
	裝修維修工 (機電)			5.5 個月	5.5 個月

\* 註: 0.5 個月視作 15 個歷日計算

<sup>^</sup> 推土機、搬土機、挖掘機的課程需要獲勞工處審批

### 「中級技工合作培訓計劃」流程圖

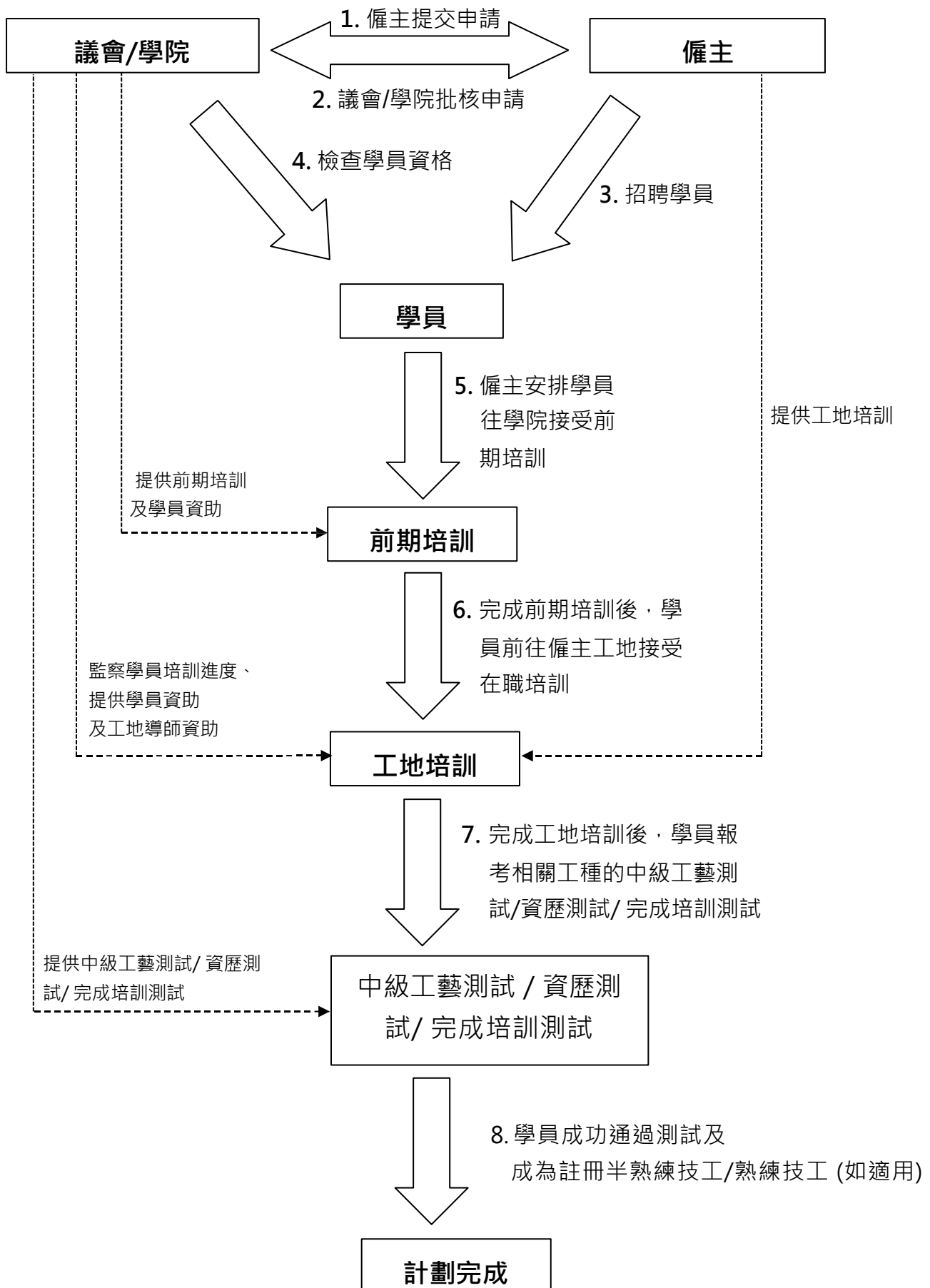

## 加入新工種流程圖

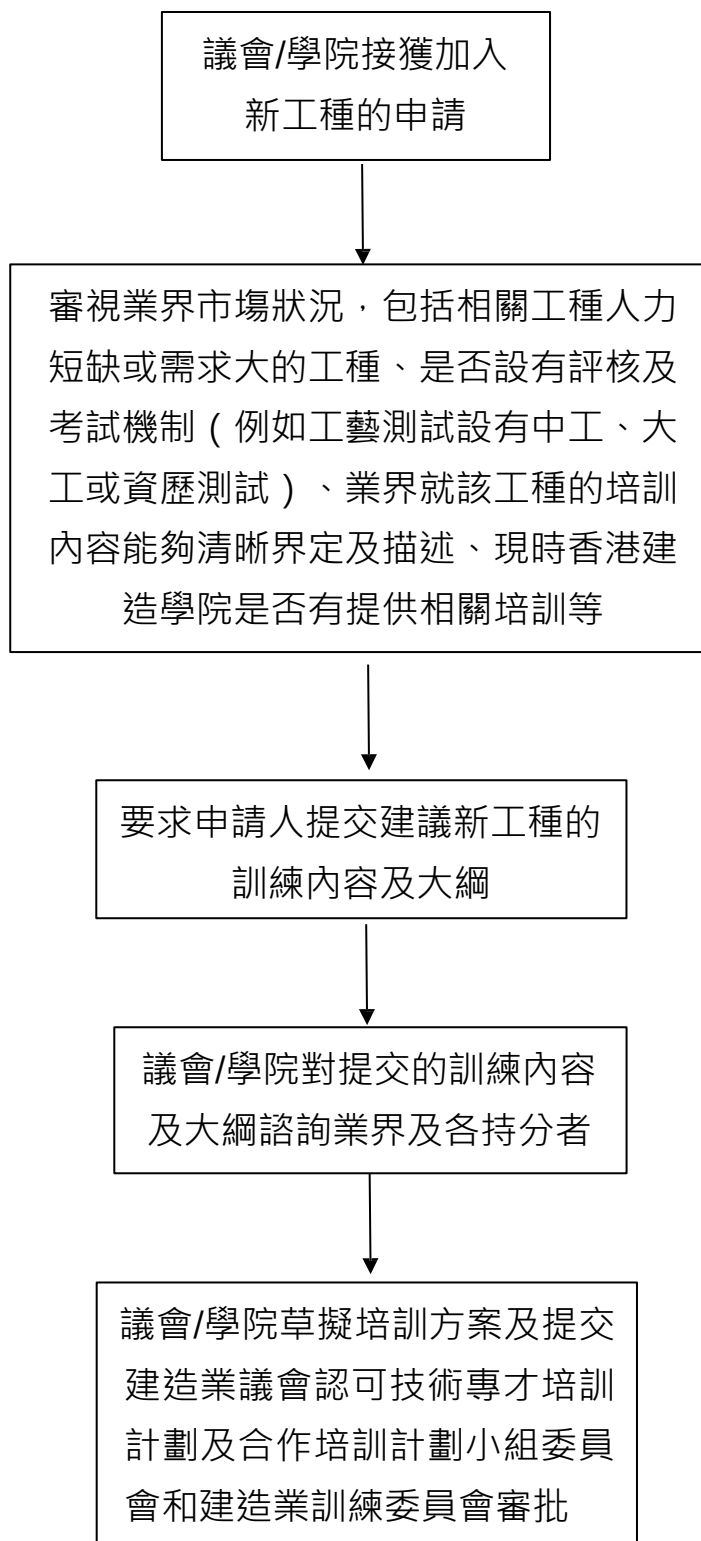

**「中級技工合作培訓計劃」**  
**Intermediate Tradesman Collaborative Training Scheme**  
**為註冊普通工人而設的前期培訓申請表**  
**Registered General Workers Initial Training Application Form**

為註冊普通工人而設的前期培訓，按工種分為 1 個月及 1.5 星期兩類，學員須符合以下資格：  
 Initial Trainings for registered general workers are categorized in 1 month and 1.5 weeks depending on work trades, trainees shall fulfil the following requirement:

1. 已註冊成為「註冊普通工人」；及  
Holder of “Registered General Workers” qualification; and
2. 不少於 6 個月相關工作經驗，由僱主證明工作經驗及推薦參加計劃；及  
Not less than 6 months of relevant working experience recommended by the employers; and
3. 不適用於機械設備操作工種及部分建築及土木工程  
Not applicable to machineries and cranes operation work trades and some of the building and civil work trades.

申請公司名稱 Company Name: \_\_\_\_\_

聯絡人姓名及電話 Contact Person and Phone no.: \_\_\_\_\_

**學員資料 Trainees Information**

姓名 Name	身份證號碼 HKID No.	註冊編號 Registration No.
		CWR
		CWR
		CWR
		CWR
		CWR
		CWR
		CWR
		CWR
		CWR
		CWR
		CWR

## 《收集個人資料聲明》

### 1. 個人資料的收集

- 1.1 香港建造學院（學院）為建造業議會（議會）機構成員之一。你向學院提供的資料，包括《個人資料(私隱)條例》（第486章）中定義的任何個人資料，只會用於與議會（包括學院）活動相關之目的。有關活動及其所需的個人資料已詳列於申請表格內。
- 1.2 你是否向學院提供個人資料純屬自願性質。然而，如果你提供資料之目的是為了作出某項申請，你便須向學院提供申請表格上所指明的資料。否則，學院可能無法處理或考慮你的申請。如果你未滿十八歲，在向我們提供你的個人資料前，應先徵詢你的父母或監護人。
- 1.3 你有權查閱你的個人資料和更正當中的錯誤。如需要作出此要求，請致函 香港建造學院，助理經理—中央部門（查閱資料要求），地址為九龍觀塘駿業街56號中海日升中心38樓。如你對本聲明及有關做法有任何查詢，請致函上述地址或電郵至enquiry@cic.hk。學院作為議會成員，嚴格遵守議會的相關政策。如需要更多關於我們在私隱及保障個人資料政策的資料，請參閱我們的私隱政策 ([https://www.cic.hk/chi/main/privacy\\_policy\\_statement/](https://www.cic.hk/chi/main/privacy_policy_statement/))。

### 2. 收集的目的

從你收集得來的個人資料將會被保密，並可能用於以下用途：

- 評估你的入學申請（包括必要時安排付款和退款等）；
- 應對涉及健康或安全風險的情況，包括緊急情況；
- 所有與你於香港建造學院之學習及評核相關的所有其他目的；
- 安排就業服務；
- 管理畢業生事務；
- 利便與你的通訊；
- 履行和行使議會根據相關條例、規則和附屬法規授予的職能和權力，包括但不限於《建造業議會條例》（第587章）及《建造業工人註冊條例》（第583章）；
- 確立、行使或維護議會的法律權利及遵從議會的法律和規管責任（包括打擊洗錢責任、遵從法院或監管機構的命令等）；
- 管理進出議會處所和保安目的；
- 防止和應對實際或潛在的安全威脅、詐騙或非法活動；
- 處理投訴或查詢；
- 進行分析、研究和意見調查；
- 進行審計及合規審查，以確保適用的議會政策、程序、規例及法律獲得遵守；
- 與議會活動進行相關或附帶的其他目的；及
- 你不時同意的任何其他目的。

### 3. 個人資料的披露及轉移

3.1. 因應第2段所述目的，我們可能披露或轉移你的個人資料予第三方，包括但不限於以下：

- 任何或所有議會的關聯及/或附屬公司；
- 任何代表議會營運或維持會員資格、活動註冊、導賞預約、研究及/或分析，或代表議會進行後端服務、行政服務、驗證服務、雲端服務或資訊科技服務，或向議會提供所需支援或服務(包括保險、銀行或議會使用的任何第三方支付網關服務)以便議會提供服務的第三方服務提供商、承包商或分包商，及代表議會履行合約規範責任之實體；
- 議會的專業顧問，包括但不限於律師、會計師和審計師；或
- 對議會負有保密責任的任何一方。

3.2. 按照任何適用於議會的法律規定或規管性質規定或法院命令，議會可能披露及轉移你的個人資料。

### 4. 使用個人資料於直接促銷

為了告知你可能有興趣的議會活動及建造業發展狀況，議會希望使用你的個人資料，包括你的姓名、電話號碼、通訊地址和電郵地址，向你提供有關我們的培訓課程、工藝測試、註冊、活動及其他工作範疇和建造業發展的最新資訊。

你可自由決定是否願意接收此類信息。如果你選擇接收有關信息，請勾選下面的方框。如果日後你希望更改有關選擇，可以透過書面形式通知我們。

本人希望接收議會任何有關推廣活動或建造業的發展信息。

Last updated on 1 July 2024

**<Personal Data Collection Statement>**

**1. Collection of Personal Data**

- 1.1 Hong Kong Institute of Construction ("HKIC") is one of the member organizations of the Construction Industry Council (the "CIC"). The information you provide to HKIC, including any personal data as defined in the Personal Data (Privacy) Ordinance (Cap.486), will be used solely for purposes related to the activities of the CIC, including HKIC. The activity and the required personal data are detailed in the application form.
- 1.2 Whether or not you provide your personal data to HKIC is voluntary. However, where you are providing information for the purpose of an application, it is necessary that you supply HKIC with complete information as specified on the application form. Otherwise, HKIC may be unable to process or consider your application. If you are under the age of 18, you should consult your parent or guardian before providing any personal data to us.
- 1.3 You are entitled to request access to and correction of any errors in your personal data. If you wish to do so, please write to Assistant Manager – Central Office (Data Access Request), Hong Kong Institute of Construction, Construction Industry Council, **38/F COS Centre, 56 Tsun Yip Street, Kwun Tong, Kowloon**. Should you have any enquiries about our PICS and related practices, please contact us at the above address or via enquiry@cic.hk. As a member of the CIC, HKIC strictly follows the relevant policies of the CIC. For more information about our policies on privacy and personal data protection, you can access our Privacy Policy Statement at [https://www.cic.hk/eng/main/privacy\\_policy\\_statement](https://www.cic.hk/eng/main/privacy_policy_statement).

**2. Purposes of Collection**

Your personal data will be kept confidential and may be used by the CIC, including HKIC for the following purposes:

- a. Assessing your application for admission, including payment and refund/reimbursement whenever necessary;
- b. Responding to situations involving a risk of health or safety, including an emergency;
- c. All other purposes in connection with your studies and assessments;
- d. Arranging for career services;
- e. Managing alumni affairs;
- f. Facilitating communication with you;
- g. Performing and exercising functions and powers of the CIC under relevant legislation, rules and sub-legislation, including but not limited to the Construction Industry Council Ordinance (Cap. 587) and Construction Workers Registration Ordinance (Cap. 583);
- h. Establishing, exercising and defending the CIC's legal rights, and complying with the CIC's legal and regulatory obligations (including anti-money laundering obligations, complying with orders by courts or regulators, etc.);
- i. Managing access to the CIC's premises and for security purposes;
- j. Preventing and responding to actual or potential security threats, fraud or illegal activities;
- k. Handling complaints or enquiries;
- l. Performing analysis and conducting research and surveys;
- m. Performing audits and compliance reviews to ensure compliance with the applicable CIC's policies and procedures, regulations and law;
- n. Other purposes related or incidental to the conduct of the CIC's activities; and
- o. Any other purposes that you may consent to from time to time.

**3. Disclosure and Transfer of Personal Data**

- 3.1 We may disclose or transfer your personal data for the purposes as stated in paragraph 2 to third parties, including but not limited to the following:
  - a. Any or all of the CIC's affiliates and/or subsidiaries;
  - b. Any third party service providers, contractors/sub-contractors that, on behalf of the CIC, operate or maintain membership, event registration, tour booking, researches and/or analysis, or carry out back-end services, administrative services, verification services, cloud services or information technology services, or provide necessary support or services to the CIC to enable us to provide our services, including any insurance, banking or third party payment gateways services used by the CIC, and any other entities that discharge contractual obligations on our behalf;
  - c. Any of the CIC's professional advisors, including but not limited to lawyers, accountants and auditors; or
  - d. Any party that owes a duty of confidentiality to the CIC.
- 3.2 We may disclose and transfer your personal data in accordance with any legal or regulatory requirements or any court order applicable to the CIC.

**4. Use of Personal Data Related to Direct Marketing**

To keep you informed of CIC activities and developments in the construction industry which may be of interest, the CIC would like to use your personal data, including your name, phone number, correspondence, and email address, to update you in relation to our training courses, trade testing, registration, events and other aspects of its work and developments in the construction industry.

You are free to decide whether you wish to receive such information. If you choose to receive information on the above, please put a tick in the box below. You may make any subsequent changes on your choice of receiving promotional materials by writing to us.

I wish to receive promotional information from the CIC in relation to its activities or developments in the construction industry.

**聲明及簽署 Declaration**

本公司/本人有意加入建造業議會認可技術專才培訓計劃(CICATP)認可僱主名冊；及提名合資格的合作計劃畢業生參與 CICATP高級技工(大工)的工種培訓。計劃詳情: <https://hkc.edu.hk/chi/atp>。

I am interested in joining the Approved Employer List of CICATP; and nominate qualified collaboration scheme trainees to be skilled workers through work trades training under CICATP. Scheme details: <https://hkc.edu.hk/chi/atp>.

本人已仔細閱讀並理解本頁的收集個人資料聲明。

I confirm that I have carefully read and understood the Personal Information Collection Statement printed overleaf.

\*\*\*\*\*

我/我們在此確認我/我們會遵守載於中級技工合作培訓計劃架構文件內的條款和條件，確認所有資料都是正確的，並會通知學員有關「為註冊普通工人而設的前期培訓」的安排。

I/We hereby confirm that I/we will comply with the terms and conditions set out in the ITCTS Framework Document, confirm that all information provided by us are correct and will inform the trainees about the arrangements of initial trainings for registered general workers in ITCTS.

公司蓋印及授權人簽署 Company chop and authorized signature

姓名 Name: \_\_\_\_\_

職位 Position: \_\_\_\_\_

日期 Date: \_\_\_\_\_



## 學員資助

附件五

類別	資助工種分項名稱	學員前期培訓 資助	工地培訓薪金要求
<b>建築及 土木工程</b>	鋼筋屈紮工	\$10,200 / 月 (由議會/學院 直接支付學員)	不低於月薪 \$13,400 / 月
	混凝土工		
	木模板工 (樓宇工程/土木工程)		
	建造工地測量員		
	建築樓宇測量員/平水工		
	砌磚工		
	鋪瓦工		
	批盪工		
	髹漆及裝飾工		
	雲石工(打磨)		
	水喉工		
	地渠工		
	塔式起重機組裝技工助理		
	打樁工(鑽孔樁)		
	場外鋼筋預製工場-自動化鋼筋剪屈工		
	金屬工		
	普通焊接工		
	金屬棚架工		
	金屬模板裝嵌工		
	岩土勘探工		
	隧道工		
	假天花工		
	幕牆工		
	原位內搪喉管修復工		
建造機械技工			
<b>專業海事 工種</b>	水下土工布船操作員	\$10,200 / 月 (由議會/學院 直接支付學員)	不低於月薪 \$13,400 / 月
	水底排水板船操作員		
	泵沙船技工		
	錨艇船操作員		

	塊石拋卸皮帶船操作員		
	耙吸船排泥管線技工		
	深層水泥攪拌樁設備操作員		
	水力吹填填料振沖密實機操作員		
	箱涵浮運安裝操作員		
	海床軟基處理專業設備操作員		
	砂料中轉船操作員		
	水下分層鋪砂專用船操作員		
<b>機械設備 操作工種</b>	履帶式固定吊臂起重機操作工	\$10,200 / 月 (由議會/學院 直接支付學員)	不低於月薪 \$13,400 / 月
	履帶式固定吊臂起重機操作工(一人一機)		
	塔式起重機操作工		
	輪胎式液壓伸縮吊臂起重機操作工		
	輪胎式液壓伸縮吊臂起重機操作工(一人一機)		
	推土機操作工		
	搬土機操作工		
	挖掘機操作工		
<b>機電工種</b>	電氣佈線工		
	消防機械裝配工		
	消防電氣裝配工		
	空調製冷設備技工 (送風系統)		
	空調製冷設備技工 (保溫)		
	空調製冷設備技工 (水系統)		
	升降機技工		
	機械打磨裝配工		
<b>裝修維修 工種</b>	裝修維修工 (樓宇)		
	裝修維修工 (機電)		

## 僱傭合約樣本

請在適用的條款加上✓號  
\*請將不適用者刪去

本僱傭合約由 \_\_\_\_\_ (以下簡稱「僱主」) 與  
\_\_\_\_\_ (以下簡稱「僱員」) 於 \_\_\_\_\_ 年 \_\_\_\_\_ 月 \_\_\_\_\_ 日

訂立，雙方同意遵守下列僱傭條款及條件：

## 1. 受僱日期†

## (i) 建造業議會/香港建造學院前期培訓

為期 \_\_\_\_\_ 天前期培訓，日期由 \_\_\_\_\_ 年 \_\_\_\_\_ 月 \_\_\_\_\_ 日至 \_\_\_\_\_ 年 \_\_\_\_\_ 月 \_\_\_\_\_ 日。學員須在建造業議會/香港建造學院受訓，學習基礎工藝及安全知識。建造業議會/香港建造學院直接發放津貼予學員。(前期培訓完成後僱傭合約才正式生效)

## (ii) 正式聘用

由 \_\_\_\_\_ 年 \_\_\_\_\_ 月 \_\_\_\_\_ 日起生效，

直至任何一方終止合約為止。

定期合約，為期 \_\_\_\_\_ \*天/星期/月/年，至 \_\_\_\_\_ 年 \_\_\_\_\_ 月 \_\_\_\_\_ 日止。

此日開始為期 \_\_\_\_\_ 月工地培訓，學員須在「僱主」安排的工地進行在職培訓，學習相關工藝及知識。工地培訓結束後，學員須接受由建造業議會/香港建造學院提供的「中級工藝測試」，合格後培訓方正式完成。

2 試用期†  無  有，試用期為 \_\_\_\_\_ \*天/星期/月

## 3. 受僱職位 / 部門

## 4. 工作地點

## 5. 工作時間†

固定工作時間，每星期 \_\_\_\_\_ 天  
每天 \_\_\_\_\_ 小時，由 \*上/下午 \_\_\_\_\_ 時至 \*上/下午 \_\_\_\_\_ 時  
及 \*上/下午 \_\_\_\_\_ 時至 \*上/下午 \_\_\_\_\_ 時

其他 \_\_\_\_\_

(請詳細說明工作時間的安排及工作時數)

## 6. 用膳時間†

固定，由 \*上/下午 \_\_\_\_\_ 時至 \*上/下午 \_\_\_\_\_ 時，\*有/無薪

非固定，每天 \_\_\_\_\_ \*分鐘/小時，\*有/無薪

用膳時間 \*屬於/不屬於工作時數。

請在適用的條款加上✓號  
\*請將不適用者刪去

## 7. 休息日

- 逢星期 \_\_\_\_\_ 及 \*有/ 無薪
- 輪休 (每\*星期/月\_\_\_\_\_天) 及 \*有/ 無薪
- (僱員每 7 天可享有不少於 1 天休息日)

## 8. 工資

### (a) 工資率†

底薪每月\$ \_\_\_\_\_

另加以下津貼：

膳食津貼每 \*天/星期/月\$ \_\_\_\_\_

交通津貼每 \*天/星期/月\$ \_\_\_\_\_

勤工獎 \$ \_\_\_\_\_ (金額)

(請詳加說明支付條件、計算方法等)

其他 (如佣金、小賬) \$ \_\_\_\_\_ (金額)

(請詳加說明支付條件、計算方法、支付日期等)

### (b) 超時工作工資†

工資按每小時 \$ \_\_\_\_\_ 計算

工資按 \*正常工資/ \_\_\_\_\_ % 正常工資 計算

### (c) 工資支付及 工資期†

每月壹次，於每月\_\_\_\_\_日支付，工資期由 \_\_\_\_\_日至  
\*當月/下月\_\_\_\_\_日。

每月兩次，分別

(i) 於\*當月/下月\_\_\_\_\_日支付，工資期由 \_\_\_\_\_日至\*當月/下月  
\_\_\_\_\_日；及

(ii) 於\*當月/下月\_\_\_\_\_日支付，工資期由 \_\_\_\_\_日至\*當月/下月  
\_\_\_\_\_日。

每\* \_\_\_\_\_天/ \_\_\_\_\_星期支付一次，工資期由 \_\_\_\_\_至 \_\_\_\_\_。

## 9. 假期†

僱員可享有：

按《僱傭條例》規定的法定假日

公眾假期

另加其他假期 (請說明) \_\_\_\_\_

10. 有薪年假† 僱員可根據《僱傭條例》的規定享有有薪年假 (日數由 7 天至 14 天不等，視乎該僱員受僱年期而定)。

僱員可根據公司的規定享有有薪年假 (請說明) \_\_\_\_\_

11. 產假薪酬† 僱員可根據《僱傭條例》的規定享有產假及產假薪酬。

僱員可根據公司的規定享有產假及產假薪酬 (請說明) \_\_\_\_\_

12. 侍產假薪酬† 僱員可根據《僱傭條例》的規定享有侍產假及侍產假薪酬。

僱員可根據公司的規定享有侍產假及侍產假薪酬 (請說明) \_\_\_\_\_

13. 疾病津貼† 僱員可根據《僱傭條例》的規定享有疾病津貼。

僱員在以下情況可根據公司的規定，享有疾病津貼：

- 病假\_\_\_\_\_天或以下，僱員\*必須/不須提交適當的醫生證明書；

- 病假\_\_\_\_\_天或以上，僱員須提交適當的醫生證明書

其他 (請說明) \_\_\_\_\_

14. 終止僱傭合約† 通知期為 \_\_\_\_\_ \*天/星期/月或相等之代通知金 (通知期不少於 7 天)

試用期內 (如適用)：

- 第壹個月內：無須給予通知或代通知金

- 第壹個月以後：通知期為 \_\_\_\_\_ \*天/星期/月或相等之代通知金

(通知期不少於 7 天)

15. 年終酬金† 僱員每服務滿一個酬金期，可領取\*一筆酬金 \$ \_\_\_\_\_ 或 \_\_\_\_\_  
個月底薪/正常工資。

酬金期為

壹\*公 / 農曆年

指明期間，由\_\_\_\_\_月\_\_\_\_\_日至\_\_\_\_\_月\_\_\_\_\_日

支付日期為隨後的 \* 公 / 農曆新年前 \_\_\_\_\_ 天內。

**16. 強制性公積金計劃**

僱主及僱員依照《強制性公積金計劃條例》的規定向強制性公積金計劃供款。

†

僱主在強制性供款之上會向強制性公積金計劃提供自願性供款，每月的供款\* 為 \_\_\_\_\_ 元 / 僱員月薪的 \_\_\_\_\_ %。

僱員在強制性供款之上會向強制性公積金計劃提供自願性供款，每月的供款\* 為 \_\_\_\_\_ 元 / 僱員月薪的 \_\_\_\_\_ %。

**17. 颱風時當值†**

當八號或以上風球懸掛時，僱員需要上班。除工資外，僱員並可獲發 \* 颱風當值津貼 / 交通津貼 \$ \_\_\_\_\_ 或 \_\_\_\_\_ % 正常工資。

當八號或以上風球懸掛時，僱員無需上班，工資不會被扣減。當八號或以上風球於下班前不少於 \_\_\_\_\_ 小時前除下，僱員需要上班。

**18. 黑色暴雨警告時當值†**

當黑色暴雨警告生效期間，僱員需要上班。除工資外，僱員並可獲發 \* 暴雨當值津貼 / 交通津貼 \$ \_\_\_\_\_ 或 \_\_\_\_\_ % 正常工資。

當黑色暴雨警告生效期間，僱員無需上班，工資不會被扣減。當黑色暴雨警告於下班前不少於 \_\_\_\_\_ 小時前除下，僱員需要上班。

**19. 其他**

僱員可根據《僱傭條例》、《最低工資條例》、《僱員補償條例》或其他有關條例的條文享有其他權利、利益或保障。

(如適用)另根據 \* 公司手冊 / \_\_\_\_\_

公布的其他規則和規章、權利、利益或保障也成為本合約的一部分。

僱主及僱員雙方均清楚明白上述各項內容，並同意簽字作實。雙方均須保存一份合約文本作日後參考。

**僱員簽名**

**僱主或代表簽名**

姓名： \_\_\_\_\_

姓名： \_\_\_\_\_

香港身份證號碼： \_\_\_\_\_

職位： \_\_\_\_\_

日期： \_\_\_\_\_

日期： \_\_\_\_\_

公司印鑑

## 學員津貼處理事宜

學生姓名： \_\_\_\_\_ 學生編號： \_\_\_\_\_

請在適當的方格內加“✓”：

- 授權訓練津貼存入學生銀行賬戶  
 授權訓練津貼存入非學生銀行賬戶  
 更新訓練津貼入賬戶口資料

### 第一部份：資料

致：建造業議會/香港建造學院〔以下簡稱「議會/學院」〕

本人 \_\_\_\_\_ 現授權「議會/學院」將本人在訓練所得之訓練津貼存入下列銀行賬戶，並附上有關賬戶資料副本。銀行資料只用於支付訓練津貼，不用作其他用途。

銀行名稱：(中文) \_\_\_\_\_ (英文) \_\_\_\_\_

賬戶號碼： 

--	--	--

 - 

--	--	--

 - 

--	--	--	--	--	--	--	--	--	--

  
(銀行編號) (分行編號) (賬戶號碼)

銀行賬戶持有人姓名：(中文) \_\_\_\_\_ (英文) \_\_\_\_\_

# 賬戶持有人與學生之關係：本人/父母/監護人/其他 (請註明): \_\_\_\_\_

### 第二部份：聲明

- 本人授權「議會/學院」根據「第一部份」所提供的存款指示，由下次付款開始將本人在訓練所得之津貼存入本表格「第一部份」所提供的銀行賬戶，直至本人離開院校或停止獲得該津貼為止。本人並同意所有入賬收入由銀行確認已經足夠，不必由本人/父母/監護人/賬戶持有人親自確認收妥。此外，若本人所提供指定存入津貼的銀行賬戶並非經由匯豐銀行賬戶自動轉賬存入，本人明白在查詢及處理賬戶所需的時間或會增加；
- 本人聲明本報名表內所載一切資料，依本人所知均屬真確無誤。倘若虛報資料，申請即屬無效，且喪失其後報讀本課程的資格。
- 本人同意如本人/本人之子女註冊入學，當遵守「議會/學院」之學生守則。

續下頁

## 《收集個人資料聲明》

### 1. 個人資料的收集

- 1.1 香港建造學院（學院）為建造業議會（議會）機構成員之一。你向學院提供的資料，包括《個人資料(私隱)條例》（第486章）中定義的任何個人資料，只會用於與議會（包括學院）活動相關之目的。有關活動及其所需的個人資料已詳列於申請表格內。
- 1.2 你是否向學院提供個人資料純屬自願性質。然而，如果你提供資料的目的是為了作出某項申請，你便須向學院提供申請表格上所指明的資料。否則，學院可能無法處理或考慮你的申請。如果你未滿十八歲，在向我們提供你的個人資料前，應先徵詢你的父母或監護人。
- 1.3 你有權查閱你的個人資料和更正當中的錯誤。如需要作出此要求，請致函 香港建造學院，助理經理—中央部門（查閱資料要求），地址為九龍觀塘駿業街56號中海日升中心38樓。如你對本聲明及有關做法有任何查詢，請致函上述地址或電郵至enquiry@cic.hk。學院作為議會成員，嚴格遵守議會的相關政策。如需要更多關於我們在私隱及保障個人資料政策的資料，請參閱我們的私隱政策 ([https://www.cic.hk/chi/main/privacy\\_policy\\_statement/](https://www.cic.hk/chi/main/privacy_policy_statement/))

### 2. 收集的目的

從你收集得來的個人資料將會被保密，並可能用於以下用途：

- a. 評估你的入學申請（包括必要時安排付款和退款等）；
- b. 應對涉及健康或安全風險的情況，包括緊急情況；
- c. 所有與你於香港建造學院之學習及評核相關的所有其他目的；
- d. 安排就業服務；
- e. 管理畢業生事務；
- f. 利便與你的通訊；
- g. 履行和行使議會根據相關條例、規則和附屬法規授予的職能和權力，包括但不限於《建造業議會條例》（第587章）及《建造業工人註冊條例》（第583章）；
- h. 確立、行使或維護議會的法律權利及遵從議會的法律和規管責任（包括打擊洗錢責任、遵從法院或監管機構的命令等）；
- i. 管理進出議會處所和保安目的；
- j. 防止和應對實際或潛在的安全威脅、詐騙或非法活動；
- k. 處理投訴或查詢；
- l. 進行分析、研究和意見調查；
- m. 進行審計及合規審查，以確保適用的議會政策、程序、規例及法律獲得遵守；
- n. 與議會活動進行相關或附帶的其他目的；及
- o. 你不時同意的任何其他目的。

### 3. 個人資料的披露及轉移

3.1. 因應第2段所述目的，我們可能披露或轉移你的個人資料予第三方，包括但不限於以下：

- a) 任何或所有議會的關聯及/或附屬公司；
- b) 任何代表議會營運或維持會員資格、活動註冊、導賞預約、研究及/或分析，或代表議會進行後端服務、行政服務、驗證服務、雲端服務或資訊科技服務，或向議會提供所需支援或服務(包括保險、銀行或議會使用的任何第三方支付網關服務)以便議會提供服務的第三方服務提供商、承包商或分包商，及代表議會履行合約規範責任之實體；
- c) 議會的專業顧問，包括但不限於律師、會計師和審計師；或
- d) 對議會負有保密責任的任何一方。

3.2. 按照任何適用於議會的法律規定或規管性質規定或法院命令，議會可能披露及轉移你的個人資料。

### 4. 使用個人資料於直接促銷

為了告知你可能有興趣的議會活動及建造業發展狀況，議會希望使用你的個人資料，包括你的姓名、電話號碼、通訊地址和電郵地址，向你提供有關我們的培訓課程、工藝測試、註冊、活動及其他工作範疇和建造業發展的最新資訊。

你可自由決定是否願意接收此類信息。如果你選擇接收有關信息，請勾選下面的方框。如果日後你希望更改有關選擇，可以透過書面形式通知我們。

\*\*\*\*\*

- 本人希望接收議會任何有關推廣活動或建造業的發展信息。
- 本人已詳細閱讀並明白《收集個人資料聲明》及在本申請內之全部其他資料。

# 學員/父母/監護人/其他簽署: \_\_\_\_\_ 日期: \_\_\_\_\_

備註 :年滿 18 歲之學生可自行簽署

---

---

## 第三部份：(由學院填寫)

輸入及核對: \_\_\_\_\_ 日期: \_\_\_\_\_

(助理-院校行政)

# 請將不適用者刪去  
HKIC.SSC.T073a (20230320)



## 工地導師對學員比例要求及工地導師資助

附件八

編號	資助工種分項名稱	工地導師對學員比例要求	工地導師資助
1.	鋼筋屈紮工	1 工地導師 : 4 學員	每 1 名學員 \$7,500 / 月
2.	混凝土工	1 工地導師 : 4 學員	
3.	木模板工 (樓宇工程/土木工程)	1 工地導師 : 4 學員	
4.	建造工地測量員	1 工地導師 : 4 學員	
5.	建築樓宇測量員/平水工	1 工地導師 : 4 學員	
6.	砌磚工	1 工地導師 : 4 學員	
7.	鋪瓦工	1 工地導師 : 4 學員	
8.	批盪工	1 工地導師 : 4 學員	
9.	髹漆及裝飾工	1 工地導師 : 4 學員	
10.	雲石工(打磨)	1 工地導師 : 4 學員	
11.	水喉工	1 工地導師 : 4 學員	
12.	地渠工	1 工地導師 : 4 學員	
13.	電氣佈線工	1 工地導師 : 4 學員	
14.	塔式起重機組裝技工助理	1 工地導師 : 2 學員	
15.	打樁工(鑽孔樁)	1 工地導師 : 4 學員	
16.	場外鋼筋預製工場- 自動化鋼筋剪屈工*	1 工地導師 : 4 學員	
17.	消防電氣裝配工	1 工地導師 : 4 學員	
18.	消防機械裝配工	1 工地導師 : 4 學員	
19.	空調製冷設備技工 (送風系統)	1 工地導師 : 4 學員	
20.	空調製冷設備技工 (保溫)	1 工地導師 : 4 學員	
21.	空調製冷設備技工 (水系統)	1 工地導師 : 4 學員	
22.	升降機技工	1 工地導師 : 4 學員	
23.	金屬工	1 工地導師 : 4 學員	
24.	普通焊接工	1 工地導師 : 4 學員	
25.	金屬棚架工	1 工地導師 : 4 學員	
26.	金屬模板裝嵌工	1 工地導師 : 4 學員	
27.	履帶式固定吊臂起重機操作工	2 工地導師 : 5 學員	
28.	履帶式固定吊臂起重機操作工 (一人一機)	1 工地導師 : 1 學員	
29.	岩土勘探工	1 工地導師 : 4 學員	

30.	隧道工	1 工地導師：4 學員
31.	假天花工	1 工地導師：4 學員
32.	幕牆工	1 工地導師：4 學員
33.	塔式起重機操作工	1 工地導師：3 學員
34.	輪胎式液壓伸縮吊臂起重機操作工	2 工地導師：5 學員
35.	輪胎式液壓伸縮吊臂起重機操作工(一人一機)	1 工地導師：1 學員
36.	推土機操作工	1 工地導師：3 學員
37.	搬土機操作工	1 工地導師：3 學員
38.	挖掘機操作工	1 工地導師：3 學員
39.	水下土工布船操作員	1 工地導師：4 學員
40.	水底排水板船操作員	1 工地導師：4 學員
41.	泵沙船技工	1 工地導師：4 學員
42.	錨艇船操作員	1 工地導師：4 學員
43.	塊石拋卸皮帶船操作員	1 工地導師：4 學員
44.	耙吸船排泥管線技工	1 工地導師：4 學員
44.	耙吸船排泥管線技工	1 工地導師：4 學員
45.	深層水泥攪拌樁設備操作員	1 工地導師：4 學員
46.	水力吹填填料振沖密實機操作員	1 工地導師：4 學員
47.	箱涵浮運安裝操作員	1 工地導師：4 學員
48.	海床軟基處理專業設備操作員	1 工地導師：4 學員
49.	砂料中轉船操作員	1 工地導師：4 學員
50.	水下分層鋪砂專用船操作員	1 工地導師：4 學員
51.	裝修維修工 (樓宇) *	1 工地導師：4 學員
52.	裝修維修工 (機電) *	1 工地導師：4 學員
53.	原位內塘喉管修復工	1 工地導師：4 學員
54.	建造機械技工	1 工地導師：4 學員
55.	機械打磨裝配工	1 工地導師：4 學員

\* 於非建造中的工地進行培訓之工種包括場外鋼筋預製工場-自動化鋼筋剪屈工、裝修維修工 (樓宇) 及裝修維修工 (機電) 等，工地導師及學員比例上限可修訂至1：6，以善用資源及提升培訓效率。至於僱主、學員及工地導師資助計算方式則維持不變。



**工地巡查報告**  
*Site Inspection Report*

**第一部份：學員基本資料 Part I: Trainee' Basic Information**

培訓計劃：

Training Scheme:

學員姓名：

Name of Trainee:

班別：

Class:

公司名稱：

Name of Company:

註冊導師姓名：

Name of Registered Trainer(s):

工地培訓期：

On-site Training:

聯絡電話：

Contact no.:

工種：

Work Trade:

由：

From:

至：

To:

## 第二部份：工地巡查資料 Part II: Information of Site Inspection

工地巡查日期：

時間：

Inspection Date:

Time:

第

次探訪

Number of visit(s):

工地聯絡人：

聯絡電話：

On-site Representative:

Phone no.:

巡查地點：

Location of Site:

## 第三部份：學員培訓跟進 Part III: Training Progress

- 1) 學員之個人資料是否曾作更改?  是  否  
Any change of personal information? Yes No

(如是，請註明) (If YES, please specify)

- 2) 是否以月薪支薪?  是  否  
Wages paid by monthly payment? Yes No

- 3) 是否曾發生拖欠薪金的情況?  是  否  
Any cases of default in payment of wages? Yes No

## 第四部份：合作計劃滿意度 Part IV: Trainee' opinion about the Collaboration Scheme

非常不滿意	不滿意	滿意	非常滿意
Totally Unsatisfactory	Unsatisfactory	Satisfactory	Totally Satisfactory
1	2	3	4

意見反映：Comments:

---

---

學員簽署  
Signature of Trainee

**第五部份：學員工作表現 Part V: Trainee' Performance**

註冊導師/僱主意見：Opinion(s) of registered trainer or employer:

	非常不滿意 Totally Unsatisfactory	不滿意 Unsatisfactory	滿意 Satisfactory	非常滿意 Totally Satisfactory
學員整體表現： Overall performance of trainee:	1	2	3	4
學員行為： Behavior of trainee:	1	2	3	4
學員學習能力： Learning ability of trainee:	1	2	3	4
學員勤奮性： Diligent of trainee:	1	2	3	4
學員合作性： Collaborativeness of trainee:	1	2	3	4
學員安全習慣： Safety habit of trainee:	1	2	3	4

意見反映：

Comments:

---



---

註冊導師簽署  
Signature of Trainer

**內部專用 For Internal Use Only**

個案類型： 意見反映  投訴  
Case type:  Comments  Complaint

備註：

Remarks:

1) 投訴是否成立? (如適用)  
Is this a reasonable complaint?  
(If applicable)

是  
Yes  
 否  
No

投訴個案編號：  
Compliant case no.:

請註明原因：  
Please specify:

2) 投訴是否需要跟進巡查?  
Further inspection to be arranged for this compliant?

是  否  
Yes No

備註：

Remarks:

巡查人員上級之意見/建議：

Comments / recommendations from senior staff:

巡查人員姓名及簽署： Name and signature of site inspection staff:	巡查人員上級姓名及簽署： Name and signature of senior staff:
日期： Date:	日期： Date:



中級技工合作培訓計劃招募日申請表  
Intermediate Tradesman Collaborative  
Training Scheme (ITCTS) Recruitment Day  
Application Form

**PERSONAL PARTICULARS (Please tick at the appropriate boxes) 個人資料 (請在適當空格□加✓號)**

Chinese Name 中文姓名		English Name 英文姓名	
HKID Number 身份證號碼		Date of Birth 出生日期	
Gender 性別	<input type="checkbox"/> M 男 <input type="checkbox"/> F 女	Email 電郵	
Telephone No. 電話號碼	(Home 住宅)	(Mobile 流動電話)	

**ACADEMIC BACKGROUND 學歷**

Education 教育程度	<input type="checkbox"/> University or above 大學或以上 <input type="checkbox"/> Secondary 中學 <input type="checkbox"/> Primary 小學 <input type="checkbox"/> Others (Please specify: _____) 其他(請註明: _____)
----------------	---

**DATE AVAILABLE FOR TRAINING 可受訓日期**

<input type="checkbox"/> Immediate 即時 <input type="checkbox"/> One month notice 獲確定後一個月通知 <input type="checkbox"/> Date 日期: _____
---

**LANGUAGE 語言**

<input type="checkbox"/> Cantonese 廣東話 <input type="checkbox"/> English 英語 <input type="checkbox"/> Putonghua 普通話 <input type="checkbox"/> Others 其他 (請註明 Please specify): _____
--

**SUPPLEMENTARY INFORMATION (Optional) 補充資料 (可選擇是否填寫)**

	Yes 有/是/ 能夠	No 沒有/不是/ 不能夠
1. Do you hold a valid Construction Workers Registration Card? 你是否持有有效之建造業工人註冊證?		
2. Are you an applicant with a disability? (If yes, please fill in "Continue to Q2") 你是否殘疾人士? (如是, 請填寫「續問題2」)?		
3. Do you need to take medicine regularly or receive continued medical treatment? 你過去或現在是否需要長期服用藥物或接受治療?		
4. Are you allergic to any construction materials or substances, e.g. thinner, paints, dust, power and/or afraid of working at heights? 你有否對任何物料或工作環境 (如天拿水、漆油、木糠或高空工作、攀棚架、粉塵及吊船) 敏感或不適?		

**Continue to Q2 續問題2**

If yes, please indicate nature and degree of disability to facilitate arrangement. 如為殘疾人士, 請註明殘疾性質及程度, 以便作出適當的安排。
--

**Note 註:**

- i. Applicants with a disability are considered on equal terms with other applicants. The above conditions will not affect the decision on offer of appointment.  
在遴選時對殘疾人士及其他申請人會一視同仁。以上情況不會影響取錄決定。
- ii. Applicants should have appropriate abilities to distinguish colours, good mental and physical conditions, and the ability to lift heavy loads manually. Those who are under long-term medication may require recommendation from a medical practitioner. Should a student fail to catch up the curriculum or unable to fulfill the requirements mentally/physically, Hong Kong Institute of Construction may request the student to withdraw from program.  
學生需具備合適的分辨顏色能力、良好精神及體格狀況, 並有能力提舉重物。凡需長期服用藥物者, 可能需要醫生推薦。如在入學後未能跟上學習進度或精神/體能上未能達到要求, 香港建造學院保留要求學生退出的權利。

I confirm that I have carefully read and understood the 《Personal Information Collection Statement》 printed as annexed.  
本人已仔細閱讀並理解附頁的《收集個人資料聲明》。

Applicant's Signature 申請人簽署

Date 日期

1. Collection of Personal Data 個人資料的收集

1.1. The information you provide to the Construction Industry Council, its affiliates, and / or its subsidiaries, including, but not limited to, the Hong Kong Institute of Construction and Zero Carbon Building, Construction Sector Imported Labour Quarters Limited (collectively, the "CIC"), including any personal data as defined in the Personal Data (Privacy) Ordinance (Cap.486), will be used solely for purposes related to the activities of the CIC. The activity and the required personal data are detailed in the application form.

你向建造業議會、其關聯及/或附屬公司、包括但不限於香港建造學院、建造業零碳天地、建造業輸入勞工宿舍有限公司(統稱「議會」)提供的資料,包括《個人資料(私隱)條例》(第486章)中定義的任何個人資料,只會用於與議會活動相關之目的。有關活動及其所需的個人資料已詳列於申請表格內。

1.2. Whether or not you provide your personal data to the CIC is voluntary. However, where you are providing information for the purpose of an application, it is necessary that you supply the CIC with complete information as specified on the application form. Otherwise, the CIC may be unable to process or consider your application. If you are under the age of 18, you should consult your parent or guardian before providing any personal data to us.

你是否向議會提供個人資料純屬自願性質。然而,如果你提供資料的目的是為了作出某項申請,你便須向議會提供申請表格上所指明的資料。否則,議會可能無法處理或考慮你的申請。如果你未滿十八歲,在向議會提供你的個人資料前,應先徵詢你的父母或監護人。

1.3. You are entitled to request access to and correction of any errors in your personal data. If you wish to do so, please write to Officer-Collaboration Scheme (Data Access Request), Construction Industry Council, 38/F COS Centre, 56 Tsun Yip Street, Kwun Tong, Kowloon. Should you have any enquiries about our PICS and related practices, please contact us at the above address or via [enquiry@cic.hk](mailto:enquiry@cic.hk). For more information about the CIC's policies on privacy and personal data protection, you can access our Privacy Policy Statement at [https://www.cic.hk/eng/main/privacy\\_policy\\_statement](https://www.cic.hk/eng/main/privacy_policy_statement).

你有權查閱你的個人資料和更正當中的錯誤。如需要作出此要求,請致函議會的主任—合作計劃(查閱資料要求),地址為九龍觀塘駿業街56號中海日升中心38樓。如你對本聲明及有關做法有任何查詢,請致函上述地址或電郵至enquiry@cic.hk。如需要更多關於議會在私隱及保障個人資料政策的資料,請參閱我們的私隱政策([https://www.cic.hk/chi/main/privacy\\_policy\\_statement/](https://www.cic.hk/chi/main/privacy_policy_statement/))。

2. Purposes of Collection 收集的目的

Your personal data will be kept confidential and may be used by the CIC for the following purposes:

從你收集得來的個人資料將會被保密,並可能用於以下用途:

- Eligibility check of applicant to join Intermediate Tradesman Collaborative Training Scheme; 中級技工合作培訓計劃學員資格審查;
- Facilitating communication with you; 利便與你的通訊;
- Performing and exercising functions and powers of the CIC under relevant legislation, rules and sub-legislation, including but not limited to the Construction Industry Council Ordinance (Cap. 587) and Construction Workers Registration Ordinance (Cap. 583); 履行和行使議會根據相關條例、規則和附屬法規授予的職能和權力,包括但不限於《建造業議會條例》(第587章)及《建造業工人註冊條例》(第583章);
- Establishing, exercising and defending the CIC's legal rights, and complying with the CIC's legal and regulatory obligations (including anti-money laundering obligations, complying with orders by courts or regulators, etc.); 確立、行使或維護議會的法律權利及遵從議會的法律和規管責任(包括打擊洗錢責任、遵從法院或監管機構的命令等);
- Managing access to the CIC's premises and for security purposes; 管理進出議會處所和保安目的;
- Preventing and responding to actual or potential security threats, fraud or illegal activities; 防止和應對實際或潛在的安全威脅、詐騙或非法活動;
- Handling complaints or enquiries; 處理投訴或查詢;
- Performing analysis and conducting research and surveys; 進行分析、研究和意見調查;
- Performing audits and compliance reviews to ensure compliance with the applicable CIC's policies and procedures, regulations and law; 進行審計及合規審查,以確保適用的議會政策、程序、規例及法律獲得遵守;
- Other purposes related or incidental to the conduct of the CIC's activities; and 與議會活動進行相關或附帶的其他目的; 及
- Any other purposes that you may consent to from time to time. 你不時同意的任何其他目的。

3. Disclosure and Transfer of Personal Data 個人資料的披露及轉移

3.1 The CIC may disclose or transfer your personal data for the purposes as stated in paragraph 2 to third parties, including but not limited to the following:

因應第2段所述目的,議會可能披露或轉移你的個人資料予第三方,包括但不限於以下:

- Any or all of the CIC's affiliates and/or subsidiaries; 任何或所有議會的關聯及/或附屬公司;
- Any third party service providers, contractors/sub-contractors that, on behalf of the CIC, operate or maintain membership, event registration, tour booking, researches and/or analysis, or carry out back-end services, administrative services, verification services, cloud services or information technology services, or provide necessary support or services to the CIC to enable us to provide our services, including any insurance, banking or third party payment gateways services used by the CIC, and any other entities that discharge contractual obligations on our behalf; 任何代表議會營運或維持會員資格、活動註冊、導賞預約、研究及/或分析,或代表議會進行後端服務、行政服務、驗證服務、雲端服務或資訊科技服務,或向議會提供所需支援或服務(包括保險、銀行或議會使用的任何第三方支付網關服務)以讓議會提供服務的第三方服務提供商、承包商或分包商,及代表議會履行合約規範責任之實體;
- Any of the CIC's professional advisors, including but not limited to lawyers, accountants and auditors; or 議會的专业顧問,包括但不限於律師、會計師和審計師; 或
- Any party that owes a duty of confidentiality to the CIC. 對議會負有保密責任的任何一方。

3.2 We may disclose and transfer your personal data in accordance with any legal or regulatory requirements or any court order applicable to the CIC.

按照任何適用於議會的法律規定或規管性質規定或法院命令,議會可能披露及轉移你的個人資料。

4. Use of Personal Data Related to Direct Marketing 使用個人資料於直接促銷

To keep you informed of CIC activities and developments in the construction industry which may be of interest, the CIC would like to use your personal data, including your name, phone number, correspondence and email address, to update you in relation to CIC training courses, trade testing, registration, events and other aspects of its work and developments in the construction industry.

為了告知你可能有興趣的議會活動及建造業發展狀況,議會希望你使用你的個人資料,包括你的姓名、電話號碼、通訊地址和電郵地址,向你提供有關議會的培訓課程、工藝測試、註冊、活動及其他工作範疇和建造業發展的最新資訊。

You are free to decide whether you wish to receive such information. If you choose not to receive information on the above, please put a tick in the box below. You may make any subsequent changes on your choice of receiving promotional materials by writing to us.

你可自由決定是否願意接收此類信息。如果你選擇接收有關信息,請勾選下面的方框。如果日後你希望更改有關選擇,可以透過書面形式通知我們。



I wish to receive any promotional information from the CIC in relation to its activities or developments in the construction industry. 本人希望接收議會任何推廣活動或建造業的發展信息。



中級技工合作培訓計劃  
通識工藝訓練目錄

附件十一

項目	說明	授藝天數	
		新入行人士	註冊普通工人
1	<b><u>認識訓練的規章制度與職業道德</u></b>	1	1
1.1	認識院校的運作及學習模式		
1.2	學員守則及習藝規章		
1.3	與訓練有關的通告		
1.4	認識建造行業主要範疇的職業道德		
2	<b><u>學習安全知識、守則和相關措施</u></b>	1	1
2.1	基本安全知識及安全措施		
2.2	工作進行中應有的安全措施		
2.3	工地安全措施		
2.4	工地用電須知		
2.5	認識進入密閉空間工作及基本安全知識		
3	<b><u>認識建造行業及各主要工種和其工藝</u></b>	2	1
3.1	認識建造行業的承判制度和地盤組織		
3.2	認識主要工種： 樓宇測量、裝嵌模板、鋼筋屈紮、澆置混凝土、泥水粉飾、粗細木工、油漆粉飾、水喉潔具、建造棚架、機械維修、電器裝置、金屬工藝、雲石裝飾  包括往各主要工場體會作業環境，認識日常運作		
4	<b><u>物料、工具和機械的採購、收發及貯存</u></b>	1	1
4.1	程序包括：訂貨、品種、數量、規格、品質、價格、安排付運、驗收、存倉、登記、分發使用		
4.2	常用物料的特性、保護、包裝、處理及存放		
4.3	應用 ISO9000 品質系統內的有關物料、工具和機械之質量控制		
5	<b><u>認識施工圖則與平水繩墨</u></b>	1	1
5.1	認識施工圖則常用名詞及符號		

項目	說明	授藝天數	
		新入行人士	註冊普通工人
5.2	認識平水繩墨		
5.3	認識平水繩墨的施工標誌		
5.4	常用曲尺線的彈畫方法		
5.5	實習使用常用工具		
6	<b><u>人力提舉及重物搬運等體力處理操作</u></b>		
6.1	基本人體力學	0.5	0.5
6.2	人力提舉及重物搬運的受傷成因		
6.3	正確人力提舉及重物搬運方法		
6.4	基本腰背護理		
7	<b><u>認識安全使用砂輪</u></b>	0.5	0.5
7.1	使用砂輪的危險性及安全措施		
7.2	選擇砂輪考慮因素		
7.3	安裝砂輪的步驟		
7.4	使用及處理砂輪安全須知		
8	<b><u>安全搭建金屬棚架及工作台</u></b>	1	1
8.1	搭建金屬棚架及工作台的工藝原理		
8.2	搭建金屬棚架及工作台的安全措施		
8.3	閱讀及理解金屬棚架及工作台的圖則		
8.4	搭建及拆卸金屬棚架及工作台		
8.5	應用品質檢查表進行定期檢查及維修		
9	<b><u>認識起重機 / 吊機之安全吊運</u></b>	1	1
9.1	綁扎埋碼及吊運的原理		
9.2	安全知識及措施		
10	<b><u>建築信息模擬應用(BIM) 介紹</u></b>	1	1

項目	說明	授藝天數	
		新入行人士	註冊普通工人
11	<u>建造業安全基礎證書課程 (建造業平安卡課程)</u>	2	N/A
	通識工藝訓練期合共：	<u>2 星期</u>	<u>1.5 星期</u>

中級技工合作培訓計劃  
鋼筋屈紮工-授藝課程目錄

項目	說明	授藝天數 (星期)
<b>A.</b>	<b><u>通識工藝訓練</u></b> (由議會/學院提供)	1
<b>B.</b>	<b><u>基礎工藝訓練</u></b> (由議會/學院提供)	3
1.	認識及使用各種手動工具及機動工具	
2.	學習屈紮鋼筋時的安全措施	
3.	學習鋼筋屈曲成型(機械操作)	
4.	綁紮及安裝鋼筋和鋼筋網( BRC)	
5.	體能訓練 ( 搬運鐵料) 、紮柱牆 /樓面 /陣	
6.	密閉空間核准工人安全訓練課程	
7.	建造工友(指定行業)安全訓練課程 - 工地建材索具工( A12)	
8.	建造工友(指定行業)安全訓練課程 – 鋼筋屈紮工 ( AS5)	
	小結	<u>1 個月</u>
<b>C.</b>	<b><u>工地培訓</u></b> (由僱主提供)	16
1.	認識及使用各種手動工具及機動工具	
2.	學習屈紮鋼筋時的安全措施	
3.	認識鋼筋的種類及分佈位置的名稱，認識 BS4449、CS2(鋼筋質量規範) 及 BS8666 與 BS4466 (鋼筋屈曲成型規範)	
4.	認識平水繩墨、學習鋼筋混凝土的結構圖則、鋼筋與保護層的關係以及保管與貯存鋼筋的方法	
5.	認識鋼筋屈紮的工作範圍、樓宇建造和土木工程的施工規範	
6.	學習鋼筋屈曲成型(機械操作)	
7.	綁紮及安裝鋼筋和鋼筋網( BRC)	
8.	接駁鋼筋的方法及預留孔洞時的附加鋼筋	
9.	個別工程項目(樁柱、地基、護土牆、方渠、懸臂陣、天橋和樓廠結構等)的施工方法(包括搭建鋼通架及臨時工作台等)、ISO-9000 品質檢查表、檢查程序及報告	
	小結	<u>4 個月</u>
<b>D.</b>	<b><u>中級工藝測試 - 鋼筋屈紮工</u></b> (由議會/學院提供)	
	<b>鋼筋屈紮工訓練總月數合共：</b>	<u><b>5 個月</b></u>

中級技工合作培訓計劃  
混凝土工-授藝課程目錄

項目	說明	授藝天數 (星期)
<b>A.</b>	<b><u>通識工藝訓練</u></b> (由議會/學院提供)	1
<b>B.</b>	<b><u>基礎工藝訓練</u></b> (由議會/學院提供)	3
1.	安全使用吊索，學習配合塔式起重機(天秤)吊運操作的常用訊號	
2.	認識各種樓宇建造之混凝土的特性，操作及其正確處理方法	
3.	認識樓宇建造的混凝土之、高空工作，及安全攀爬棚架的正確方法	
4.	認識及正確使用常用手工具、手提動力工具、澆置混凝土的工具與設備，及其安全操作方法	
5.	認識及處理各種施工縫、飾面及養護的工作方法	
6.	認識蜂巢狀混凝土"黃蜂竇"的成因及其修補方法	
7.	練習澆置混凝土構件	
8.	建造工友(指定行業)安全訓練課程 - 工地建材索具工(A12)	
	小結	<u>1 個月</u>
<b>C.</b>	<b><u>工地培訓</u></b> (由僱主提供)	16
1.	地盤安全訓練及認識地盤環境訓練	
2.	認識震機、震喉及其操作方法	
3.	出槽訓練	
3.1	• 泵車出槽訓練	
3.2	• 大吊、天秤出槽訓練	
4.	實地落石矢訓練	
4.1	• 花藍、花槽	
4.2	• 樓面、陣	
4.3	• 由低位開始落石矢至高位，由遠至近施工	
4.4	• 間牆、分層數落間垸石矢至指定平水跟平水施工	
4.5	• 100 mm 間垸落石矢方法，350 mm 間距中至中落震喉，攪震石矢	
4.6	• 200 mm 間垸落石矢方法，300 mm 間距中至中落震喉攪震石矢	
4.7	• 超過 300 mm 間垸落石矢方法，250 mm 間距中至中落震喉及間垸兩邊攪震石矢	
4.8	• 樓梯(搭建樓梯架步, 依平水執好樓梯及樓級)	
4.9	• 攝樓梯級搭建樓梯架步	

項目	說明	授藝天數 (星期)
4.10 4.11	<ul style="list-style-type: none"> <li>• 分層數落間咩石矢至指定平水跟平水施工</li> <li>• 搭建天面欄河及樓梯架步</li> </ul> <p style="text-align: right;">小結</p>	<u>4 個月</u>
D.	<u>中級工藝測試 - 混凝土工</u> (由議會/ 學院提供)	
	混凝土工訓練總月數合共：	<u>5 個月</u>

中級技工合作培訓計劃  
木模板工(樓宇工程/土木工程)- 授藝課程目錄

項目	說明	授藝天數 (星期)
<b>A.</b>	<b><u>通識工藝訓練</u></b> (由議會/學院提供)	1
<b>B.</b>	<b><u>基礎工藝訓練</u></b> (由議會/學院提供)	3
1.	學習工場規則及有關安全和環保知識	
2.	個人手工具、手提動力工具及鋸床之安全操作	
3.	適當使用、切割、存放方法	
4.	認識及理解平水、墨線、標誌、鋼筋、混凝土及施工關係	
5.	認識木/鋁/鐵/纖維模板簡介	
6.	板模切割/配件裝嵌及拆卸安全操作	
7.	建造工友(指定行業)安全訓練-木模板工(AS2)	
8.	密閉空間核准工人安全訓練課程	
	小結	<u>1 個月</u>
<b>C.</b>	<b><u>工地培訓</u></b> (由僱主提供)	16
1.	地盤入職安全訓練、工地環境、守則	
2.	學習安全使用各類手工具及手提動力工具	
3.	認識工地板模相關材料、名稱(行內述語) 適當使用、切割及存放方法	
4.	認識墨線、平水、鋼筋、板模釘嵌與灌注混凝土之施工程序、關係及規格要求	
5.	木板模各部位、配件之名稱、述語, 如五金鏢絲、鐵器、通架配件	
6.	板模釘建、拆卸操作之程序及安全施工。如: 釘「地腳陣」「花籃」, 釘建及拆卸。	
7.	學習使用「鋸床」切割所需物料尺寸, 即「開料」, 塗板油、秤線、鑽吼、收鏢絲。	
8.	使用「鋸床」切割所需物料尺寸、塗板油、秤線、鑽吼、收鏢絲、加固。使用工作台施工	
9.	依照墨線資料, 切割所需尺寸, 使用工作台。	
10.	依照墨線、平水資料排放鐵架、扣掛所需配件	
11.	學習釘陣板、旁板、排底籠、筷子廊、樓面板	
12.	切割所需尺寸及形狀, 依照規格釘製	
13.	使用電鋸切割所需尺寸及形狀釘嵌	
14.	檢查平水、收緊鏢絲、通架、叉頭穩因、承抬力(需否「補頂」加固	

項目	說明	授藝天數 (星期)
15. 16. 17. 18. 19.	拆卸「威咗」及「撞鑼絲」之安全施工 了解鐵柱模之安裝技巧，安全裝嵌 認識選料、規格、尺寸、釘裝 依照圖則資料，協助師傅使用鋸床切割所需物料 外牆腳卡搭建技巧與外牆板釘建之程序及技巧 <div style="text-align: right;">小結</div>	<u>4 個月</u>
D.	<u>中級工藝測試 - 木模板工(由議會/學院提供)</u>	
	<b>木模板工(樓宇工程/土木工程) 訓練總月數合共：</b>	<u><u>5 個月</u></u>



中級技工合作培訓計劃  
建造工地測量員-授藝課程目錄

項目	說明	授藝天數 (星期)
<b>A.</b>	<b><u>通識工藝訓練</u></b> (由議會/學院提供)	1
<b>B.</b>	<b><u>基礎工藝訓練</u></b> (由議會/學院提供)	3
1.	平水繩墨工具的使用方法	
2.	閱讀圖則的具體步驟與方法	
3.	平水儀使用方法	
4.	全站儀使用方法	
5.	建築物開線定位	
6.	密閉空間核准工人安全訓練課程	
	小結	<u>1 個月</u>
<b>C.</b>	<b><u>工地培訓</u></b> (由僱主提供)	16
1.	基本安全知識及安全措施	
2.	認識 ISO-9000品質制度及 ISO-14001環境管理系統	
3.	平水繩墨工具的使用方法	
4.	閱讀圖則的具體步驟與方法	
5.	建築物開線定位	
6.	平水儀使用方法	
7.	全站儀使用方法	
8.	地形測量	
9.	邊坡斜水架之建立	
10.	橋樑道路、渠道、砂井開線	
	小結	<u>4 個月</u>
<b>D.</b>	<b><u>中級工藝測試 - 平水工</u></b> (由議會/學院提供)	
	<b>建造工地測量員訓練總月數合共：</b>	<b><u>5 個月</u></b>

中級技工合作培訓計劃  
建築樓宇測量員/平水工-授藝課程目錄

項目	說明	授藝天數 (星期)
<b>A.</b>	<b><u>通識工藝訓練</u></b> (由議會/學院提供)	1
<b>B.</b>	<b><u>基礎工藝訓練</u></b> (由議會/學院提供)	3
1.	建築屋宇工程及土木工程之常用工具的認識	
2.	建築屋宇工程及土木工程工具的使用方法	
3.	平水儀的認識及使用方法	
4.	全站儀的認識及使用方法	
5.	常用圖形的畫法及認識圖則	
6.	建築屋宇工程工作範圍及工作方法	
7.	密閉空間核准工人安全訓練課程	
	小結	<u>1 個月</u>
<b>C.</b>	<b><u>工地培訓</u></b> (由僱主提供)	16
1.	基本安全知識及安全措施	
2.	認識 ISO-9000品質制度及 ISO-14001環境管理系統	
3.	建築屋宇工程及土木工程之常用工具的認識	
4.	建築屋宇工程及土木工程工具的使用方法	
5.	平水儀的認識及使用方法	
6.	全站儀的認識及使用方法	
7.	常用圖形的畫法及認識圖則	
8.	建築屋宇工程工作範圍及工作方法	
9.	土木工程工作範圍及工作方法	
	小結	<u>4 個月</u>
<b>D.</b>	<b><u>中級工藝測試 - 平水工</u></b> (由議會/學院提供)	
	<b>建築樓宇測量員/平水工訓練總月數合共：</b>	<u><b>5 個月</b></u>

中級技工合作培訓計劃  
砌磚工-授藝課程目錄

項目	說明	授藝天數 (星期)
<b>A.</b>	<b><u>通識工藝訓練</u></b> (由議會/學院提供)	1
<b>B.</b>	<b><u>基礎工藝訓練</u></b> (由議會/學院提供)	3
1.	機動工具和有關機械	
2.	量度、定線與平水用之工具	
3.	認識施工圖則	
4.	施工程序和規範	
5.	基準平水墨線的操作	
6.	認識各類材料及沙漿成份	
7.	學習使用機械和手工拌和操作	
8.	搭建及拆卸工作台之支承組架(腳手架)	
9.	使用 ISO-9000 品質檢查表的檢查程序、紀錄與報告	
10.	認識房屋署驗收標準	
11.	材料存放及傳送	
12.	練習基本手藝操作	
13.	建造工友(指定行業)安全訓練課程 - 批盪工、鋪瓦工(AS6)	
14.	無盡捲盤式臨時裝置懸空工作台(吊船)工作人員證書課程	
15.	密閉空間核准工人安全訓練課程	
	小結	<u>1 個月</u>
<b>C.</b>	<b><u>工地培訓</u></b> (由僱主提供)	16
1.	學習及實踐該行業的職業道德	
2.	認識各類磚塊及磚牆砌合排列	
3.	築砌磚牆基本技術及操作	
4.	築砌牆角、齒接口及新舊磚牆碼合操作	
5.	空心沙磚牆操作	
6.	在已裝置喉管之位置上築砌磚牆	
7.	砌封浴缸裙、陣底及天花底操作	
8.	認識混凝土之組成、攪拌及澆灌石屎楣操作	
9.	鋪砌路磚	
10.	營通磚的築砌操作	

項目	說明	授藝天數 (星期)
11. 12.	執爛及收尾工作 認識 ISO-9000品質制度及在各施工程序應用品質檢查表格 小結	<u>4 個月</u>
D.	<u>中級工藝測試 - 砌磚工</u> (由議會/學院提供)	
	砌磚工訓練總月數合共：	<u>5 個月</u>

中級技工合作培訓計劃  
批盪工-授藝課程目錄

項目	說明	授藝天數 (星期)
<b>A.</b>	<b><u>通識工藝訓練</u></b> (由議會/學院提供)	1
<b>B.</b>	<b><u>基礎工藝訓練</u></b> (由議會/學院提供)	3
1.	機動工具和有關機械	
2.	量度、定線與平水用之工具	
3.	認識施工圖則	
4.	施工程序和規範	
5.	基準平水墨線的操作	
6.	認識各類材料及沙漿成份	
7.	學習使用機械和手工拌和操作	
8.	搭建及拆卸工作台之支承組架(腳手架)	
9.	使用 ISO-9000 品質檢查表的檢查程序、紀錄與報告	
10.	認識房屋署驗收標準	
11.	材料存放及傳送	
12.	練習基本手藝操作	
13.	建造工友(指定行業)安全訓練課程 - 批盪工、鋪瓦工(AS6)	
14.	無盡捲盤式臨時裝置懸空工作台(吊船)工作人員證書課程	
15.	密閉空間核准工人安全訓練課程	
	小結	<u>1 個月</u>
<b>C.</b>	<b><u>工地培訓</u></b> (由僱主提供)	16
1.	學習及實踐該行業的職業道德	
2.	認識安裝批盪角包括金屬和塑料	
3.	認識沙漿的種類、比例、時限及拌和方法	
4.	認識批盪前之準備工作	
5.	撒沙仔的用途	
6.	乾式牆體的防爆裂準備	
7.	膠漿的用途	
8.	牆壁批盪及鋪面	
9.	撒沙仔操作	
10.	乾式牆體的防爆裂操作	

項目	說明	授藝天數 (星期)
11. 12. 13. 14. 15. 16. 17.	底層批盪操作和加進膠漿操作 內牆水泥紙筋灰批盪 護壁( 傍水) 光滑批盪 水泥、磨沙粗面批盪 噴漿批盪 執爛及收尾工作 認識 ISO-9000品質制度及在各施工程序應用品質檢查表格 小結	<u>4 個月</u>
D.	<u>中級工藝測試 - 批盪工</u> (由議會/ 學院提供)	
	批盪工訓練總月數合共：	<u>5 個月</u>

中級技工合作培訓計劃  
鋪瓦工-授藝課程目錄

項目	說明	授藝天數 (星期)
A.	<u>通識工藝訓練</u> (由議會/學院提供)	1
B.	<u>基礎工藝訓練</u> (由議會/學院提供) <ol style="list-style-type: none"> <li>1. 機動工具和有關機械</li> <li>2. 量度、定線與平水用之工具</li> <li>3. 認識施工圖則</li> <li>4. 施工程序和規範</li> <li>5. 基準平水墨線的操作</li> <li>6. 認識各類材料及沙漿成份</li> <li>7. 學習使用機械和手工拌和操作</li> <li>8. 搭建及拆卸工作台之支承組架 (腳手架)</li> <li>9. 使用 ISO-9000品質檢查表的檢查程序、紀錄與報告</li> <li>10. 認識房屋署驗收標準</li> <li>11. 材料存放及傳送</li> <li>12. 練習基本手藝操作</li> <li>13. 建造工友(指定行業)安全訓練課程 - 批盪工、鋪瓦工(AS6)</li> <li>14. 無盡捲盤式臨時裝置懸空工作台(吊船)工作人員證書課程</li> <li>15. 密閉空間核准工人安全訓練課程</li> </ol> <p style="text-align: right;">小結</p>	3
C.	<u>工地培訓</u> (由僱主提供) <ol style="list-style-type: none"> <li>1. 學習及實踐該行業的職業道德</li> <li>2. 底層批盪操作及鋪砌內外牆錦瓦 (紙皮石)</li> <li>3. 內外牆錦瓦鋪砌操作</li> <li>4. 使用膠漿鋪砌法包括使用坑匙</li> <li>5. 錦瓦 (紙皮石) 收口</li> <li>6. 維修及翻新內外牆錦瓦 (紙皮石)</li> <li>7. 認識 ISO-9000品質制度及應用品質檢查表格</li> <li>8. 鋪砌牆壁釉面瓦</li> <li>9. 各項牆壁鋪貼操作 (包括使用膠漿鋪貼)</li> <li>10. 各種牆瓦收口方法</li> </ol>	16

項目	說明	授藝天數 (星期)
11. 12. 13. 14. 15. 16. 17. 18.	各種手工及機械開孔鑿瓦操作 鋪砌地台釉面瓦 各種地台磚鋪砌操作 (包括使用膠漿鋪砌) 各種地台去水及仰溝鋪砌操作及鑿開地台磚之方法 各種地台磚收口方法 窗台剛磚鋪砌方法 使用樹脂膠填封各類洗盆、浴缸潔具、門、窗框緣與牆身/地台間的接縫收口 執爛及收尾工作  <div style="text-align: right;">小結</div>	<u>4 個月</u>
<b>D.</b>	<b><u>中級工藝測試 - 鋪瓦工</u></b> (由議會/學院提供)	
	鋪瓦工訓練總月數合共：	<u>5 個月</u>



中級技工合作培訓計劃  
髹漆及裝飾工-授藝課程目錄

項目	說明	授藝天數 (星期)	
		新入行 人士	註冊普通 工人
A.	<u>通識工藝訓練</u> (由議會/學院提供)	2	1.5
B.	<u>基礎工藝訓練</u> (由議會/學院提供)	6	2.5
1.	學習中心規則、安全知識及安全措施		
2.	掃外牆塗料		
3.	掃色粉油料(包括白膠水)		
4.	掃乳膠漆連批灰及磨沙紙		
5.	在批盪面、木料面油油基漆油/磁漆及水性磁漆		
6.	在金屬面油油基漆油/磁漆及水性磁漆(包括土木工程鋼架結構面)		
7.	噴浮雕漆、水泥批灰、浮雕轉花及噴塗石頭塗		
8.	混凝土面油環氧樹脂漆(包括土木工程混凝土面)		
9.	重點複習、認識 ISO-9000品質制度、應用品質檢查表格及 ISO-14001環境管理系統		
10.	建造工友(指定行業)安全訓練課程 - 髹漆及裝飾工(AS1)		
11.	無盡捲盤式臨時裝置懸空工作台(吊船)工作人員證書課程		
	小結	<u>2 個月</u>	<u>1 個月</u>
C.	<u>工地培訓</u> (由僱主提供)	16	16
1.	認識材料及工具、地盤運作及安全		
2.	學習批灰、磨沙紙		
3.	學習磨沙紙、掃乳膠漆		
4.	學習油磁漆及轉油		
5.	學習油掃轉油		
6.	學習噴塗		
	小結	<u>4 個月</u>	<u>4 個月</u>
D.	<u>中級工藝測試 - 髹漆及裝飾工</u> (由議會/學院提供)		
	髹漆及裝飾工訓練總月數合共：	<u>6 個月</u>	<u>5 個月</u>

中級技工合作培訓計劃  
雲石工(打磨)-授藝課程目錄

項目	說明	授藝天數 (星期)	
		新入行 人士	註冊普通 工人
A.	<u>通識工藝訓練</u> (由議會/學院提供)	2	1.5
B.	<u>基礎工藝訓練</u> (由議會/學院提供)	6	2.5
1.	搬運和放置雲石的程序及方法		
2.	認識、使用各保養各種工具及有關機械		
3.	認識雲石的種類及其性質		
4.	打磨及切割雲石:		
4.1	• 使用砂紙用人手推磨方式將雲石打磨致光亮		
4.2	• 使用10000RPM 打磨機器配合砂紙打磨雲石見光邊到真光石面		
4.3	• 使用慢轉打磨機器配合真光水磨碟打磨麻石見光邊到真光石面		
4.4	• 認識雲石打磨邊各種樣式及示範		
4.5	• 開始學習使用鑽石磨盤打磨 6 x 6mm 斜邊再進行拋光		
4.6	• 雲石雙級見光邊造法		
4.7	• 學習打磨10mm 圓邊		
4.8	• 學習使用將各種斷裂的雲石黏合再進行打磨,接縫和夾角的切割方法		
4.9	• 學習使用手提切割機進行雲石彎角切割		
4.10	• 學習使用手提切割機開洗手盆粗吼水喉孔及電箱孔		
4.11	• 學習使用打磨機打磨鵝蛋見光吼		
5.	雲石翻新及護理:		
5.1	• 雲石的護理		
5.2	• 粗磨、幼磨、拋光及晶硬處理		
5.3	• 各類石材的保養、除漬及清潔方法		
	小結	<u>2 個月</u>	<u>1 個月</u>

項目	說明	授藝天數 (星期)	
		新入行 人士	註冊普通 工人
<b>C.</b>	<b><u>工地培訓(由僱主提供)</u></b>	<b>16</b>	<b>16</b>
1.	搬運和放置雲石的程序及方法		
2.	認識、使用各保養各種工具及有關機械		
3.	使用砂紙用人手推磨方式將雲石打磨致光亮		
4.	使用10000RPM 打磨機器配合砂紙打磨雲石見光邊到真光石面		
5.	使用慢轉打磨機器配合真光水磨碟打磨麻石見光邊到真光石面		
6.	開始學習使用鑽石磨盤打磨 6 x 6mm 斜邊再進行拋光		
7.	雲石雙級見光邊造法		
8.	學習打磨10mm 圓邊		
9.	學習使用將各種斷裂的雲石黏合再進行打磨, 接縫和夾角的切割方法		
10.	學習使用手提切割機進行雲石彎角切割		
11.	學習使用手提切割機開洗手盆粗吼水喉孔及電箱孔		
12.	雲石的護理		
13.	粗磨、幼磨、拋光及晶硬處理		
14.	各類石材的保養、除漬及清潔方法		
	小結	<u>4 個月</u>	<u>4 個月</u>
<b>D.</b>	<b><u>中級工藝測試 - 雲石工(打磨) (由議會/ 學院提供)</u></b>		
	<b>雲石工( 打磨) 訓練總月數合共 :</b>	<u><b>6 個月</b></u>	<u><b>5 個月</b></u>

中級技工合作培訓計劃  
水喉工-授藝課程目錄

項目	說明	授藝天數 (星期)	
		新入行 人士	註冊普通 工人
A.	<u>通識工藝訓練</u> (由議會/學院提供)	2	1.5
B.	<u>基礎工藝訓練</u> (由議會/學院提供)	6	2.5
1.	認識常用之各類喉管、配件、閘門、隔氣及有關材料		
2.	認識、使用及保養各種工具(包括機動工具)和有關機械及其安全操作方法		
3.	閱讀及理解管道工程圖表、圖紙及施工章程		
4.	安裝/維修/保養排水系統:		
4.1	• 切割喉管操作方法		
4.2	• 電弧焊法		
4.3	• 排水管道接駁、安裝及維修/保養		
4.4	• 排水系統之測試及驗收		
5.	安裝/維修/保養供水系統:		
5.1	• 絞管紋操作方法		
5.2	• 供水管道與管件接駁、管道安裝及維修/保養		
5.3	• 供水系統之測試及驗收		
	安裝/維修/保養常用之潔具:		
6.1	• 認識各種潔具及其相應配件		
6.2	• 安裝各種潔具及接駁供水管、排水管		
6.3	• 使用樹脂膠填封接縫		
6.4	• 各種潔具之測試及驗收		
8.	一日制氣體焊接安全訓練課程		
9.	建造工友(指定行業)安全訓練課程-水喉工(AS4)		
10.	無盡捲盤式臨時裝置懸空工作台(吊船)工作人員證書課程		
11.	密閉空間核准工人安全訓練課程		
	小結	<u>2 個月</u>	<u>1 個月</u>

項目	說明	授藝天數 (星期)	
		新入行 人士	註冊普通 工人
<b>C.</b>	<b>工地培訓(由僱主提供)</b>	<b>16</b>	<b>16</b>
1.	認識工地安全、安全措施、工地用電須知、個人安全設備及其重要性		
2.	認識工地之各類有關材料，例如喉類、配件、閘門等材料擺放		
3.	認識、使用及保養各種工具(包括機動工具)和有關機械及其安全操作方法		
4.	閱讀及理解管道工程圖表、圖紙及施工章程		
5.	強化排水系統之安裝/維修/保養之工序及施工方法及實習，包括：		
5.1	• 切割喉管操作方法		
5.2	• 電弧焊法		
5.3	• 排水管道接駁、安裝及維修/保養		
5.4	• 排水系統之測試及驗收		
	強化供水系統之安裝/維修/保養之工序及施工方法		
6.1	• 絞管紋操作方法		
6.2	• 供水管道與管件接駁、管道安裝及維修/保養		
6.3	• 供水系統之測試及驗收		
	強化供水系統之安裝/維修/保養之工序及施工方法		
7.1	• 認識各種潔具及其相應配件		
7.2	• 安裝各種潔具及接駁供水管、排水管		
7.3	• 使用樹脂膠填封接縫		
7.4	• 各種潔具之測試及驗收		
	小結	<u>4 個月</u>	<u>4 個月</u>
<b>D.</b>	<b>中級工藝測試 - 水喉工(由議會/學院提供)</b>		
	<b>水喉工訓練總月數合共：</b>	<u><b>6 個月</b></u>	<u><b>5 個月</b></u>

中級技工合作培訓計劃  
地渠工-授藝課程目錄

項目	說明	授藝天數 (星期)	
		新入行 人士	註冊普通 工人
A.	<b>通識工藝訓練(由議會/學院提供)</b>	2	1.5
B.	<b>基礎工藝訓練(由議會/學院提供)</b>	6	2.5
1.	認識常用工具、機械的使用和保養		
2.	認識常用材料的規格、特性、運輸和存放方法		
3.	認識圖則、施工章程和常用名詞		
4.	認識渠坑挖掘有關法例、條例、指引及施工安全守則		
5.	正確使用工具和機械		
6.	接駁及切割管件正確方法		
7.	密閉空間核准工人安全訓練課程		
8.	建造工友安全訓練課程 - 工地建材索具工( A12)		
	小結	<u>2 個月</u>	<u>1 個月</u>
C.	<b>工地培訓(由僱主提供)</b>	16	16
1.	平水繩墨及開綫定位		
2.	使用適當設備挖掘渠坑、支撐渠坑相應安全措施的配合		
3.	整理渠坑底部及使用機械壓實墊層物料		
4.	使用適當機械或設備吊嵌和接駁管件		
5.	接駁或切割管件和安裝填縫物		
6.	管道座槽(傍筒)和外包墊層(捲筒)的方法		
7.	管道測漏方法		
8.	建造沙井、裝嵌腳踏、沙井蓋及其他配套		
9.	使用適當工具建造沙井內馬枕、行水位批盪		
10.	建造明渠、批盪行水位和裝設渠閘		
11.	裝嵌方渠的施工程序		
12.	臨時更改水道		
13.	探測、維修和保養管道		
14.	ISO 9000 品質管理表格的應用		
15.	認識地下電纜及氣體管道探測		
16.	拆卸嵌件、存放渠道和清理		
	小結	<u>4 個月</u>	<u>4 個月</u>

項目	說明	授藝天數 (星期)	
		新入行 人士	註冊普通 工人
D.	<u>中級工藝測試 - 地渠工</u> (由議會/學院提供)		
	地渠工訓練總月數合共：	<u>6 個月</u>	<u>5 個月</u>

中級技工合作培訓計劃  
塔式起重機組裝技工助理-授藝課程目錄

項目	說明	授藝天數 (星期)	
		新入行 人士	註冊普通 工人
A.	<u>通識工藝訓練</u> (由議會/學院提供)	2	1.5
B.	<u>基礎工藝訓練</u> (由議會/學院提供)	6	2.5
1.	認識物料和學習使用常用工具		
2.	認識相關條例		
2.1	• 學習工廠及工業經營(起重機械及起重裝置)規例及其他有關表格		
2.2	• 學習有關塔式起重機之法例		
3	學習起重吊運操作		
3.1	• 認識吊索、吊鏈、繩索及滑輪組的力學常識與安全使用		
3.2	• 學習網紮吊運“埋碼”工作		
4	塔式起重機種類、裝拆升基本原理及安全措施		
4.1	• 認識塔式起重機的種類、構造及其性能、工作原理		
4.2	• 運送塔式起重機的安排，安裝前的準備工作之認識		
4.3	• 塔式起重機裝嵌、拆卸及爬升工作之一般安全事項		
5	塔式起重機裝嵌、拆卸、及爬升實務基本概覽 *著重地面吊運埋碼、實際裝拆天秤一次，由於學員需分組施工，學員只能執行負責的程序，其他程序由工地導師作出講解。		
5.1	• 裝嵌及拆卸底架		
5.2	• 裝嵌及拆卸塔身架		
5.3	• 裝嵌及拆卸轉盤及控制室		
5.4	• 裝嵌及拆卸配重臂		
5.5	• 裝嵌及拆卸捲揚機		
5.6	• 裝嵌及拆卸轉盤連接配重臂		
5.7	• 裝嵌及拆卸塔頂		
5.8	• 裝嵌及拆卸塔頂連接配重臂		
5.9	• 裝嵌及拆卸起重臂		
5.10	• 裝嵌及拆卸轉盤連接起重臂		
5.11	• 裝嵌及拆卸塔頂連接起重臂		
5.12	• 升、降塔式起重機：加裝、爬升、或拆卸塔身		



項目	說明	授藝天數 (星期)	
		新入行 人士	註冊普通 工人
6.	安全訓練		
6.1	• 建造工友(指定行業) 安全訓練 - 工地建材索具工(A12)		
6.2	• 建造工地吊運操作訊號員課程 ( SHO )		
6.3	• 建造工友( 指定行業) 安全訓練 - 塔式起重機組裝工( 安裝、拆卸及升降)( A11)		
	小結	<u>2 個月</u>	<u>1 個月</u>
<b>C.</b>	<b><u>工地培訓(由僱主提供)</u></b>	<b>16</b>	<b>16</b>
1.	塔式起重機種類與特性		
1.1	• 塔式起重機各種品牌、型號及特性		
1.2	• 塔式起重機說明書與參考數據		
2.	塔式起重機裝嵌施工實習		
2.1	• 塔式起重機施工方案		
2.2	• 安全注意事項		
2.3	• 塔式起重機裝嵌施工安全訓練		
2.4	• 塔式起重機圖則與地盤圖則		
2.5	• 塔式起重機施工工序說明		
2.6	• 施工方案之安全健康危害評估報告		
2.7	• 塔式起重機資料		
2.8	• 塔式起重機團隊架構及有關資料		
3.	塔式起重機拆卸施工實習		
3.1	• 塔式起重機施工方案		
3.2	• 安全注意事項		
3.3	• 塔式起重機拆卸施工安全訓練		
3.4	• 塔式起重機圖則與地盤圖則		
3.5	• 塔式起重機施工工序說明		
3.6	• 施工方案之安全健康危害評估報告		
3.7	• 塔式起重機資料		
3.8	• 塔式起重機團隊架構及有關資料		
4.	塔式起重機爬升施工實習		
4.1	• 塔式起重機施工方案		
4.2	• 安全注意事項		
4.3	• 塔式起重機爬升施工安全訓練		

項目	說明	授藝天數 (星期)	
		新入行 人士	註冊普通 工人
4.4 4.5 4.6 4.7 4.8	<ul style="list-style-type: none"> <li>• 塔式起重機圖則與地盤圖則</li> <li>• 塔式起重機施工工序說明</li> <li>• 施工方案之安全健康危害評估報告</li> <li>• 塔式起重機資料</li> <li>• 塔式起重機團隊架構及有關資料</li> </ul>		
	小結	<u>4 個月</u>	<u>4 個月</u>
D.	<u>完成培訓測試證明- 塔式起重機組裝技工助理</u> (由議會/ 學院提供)		
	塔式起重機組裝技工助理訓練總月數合共：	<u>6 個月</u>	<u>5 個月</u>

中級技工合作培訓計劃  
打樁工(鑽孔樁)-授藝課程目錄

項目	說明	授藝天數 (星期)	
		新入行 人士	註冊普通 工人
A.	<p><b>通識工藝訓練(由議會/學院提供)</b></p> <p>包括：</p> <p>強制性基本安全訓練課程 (平安卡)</p> <p>建造工友安全訓練課程- 工地建材索具工(叻架) A12</p>	2	1.5
B.	<p><b>工地培訓(由僱主提供)</b></p> <p>1. 有關地盤安全·環保與工地整理及需要遵守之一般法例及守則 (1/2)</p> <p>1.1 一般地盤安全設施與遵守之法例及守則</p> <p>1.2 個人安全保護及保護設施與裝備</p> <p>1.3 公司守則及指引</p> <p>1.4 政府法例</p> <p>1.5 對保障工地安全應有之態度</p> <p>2. 環保與地盤整理 ( 1/2)</p> <p>2.1 做成危害環境主要因素</p> <p>2.2 怎樣減低對環境做成損害</p> <p>2.3 公司守則及指引</p> <p>2.4 政府法例</p> <p>2.5 對環保應持之態度</p> <p>3. 工地整理 ( 9)</p> <p>3.1 工地出入口</p> <p>3.2 人車分路</p> <p>3.3 物料存放</p> <p>3.4 工具分類與存放</p> <p>3.5 廢物存放與處理</p> <p>3.6 工地整潔</p> <p>3.7 機械佈陣</p> <p>3.8 公司守則及指引</p>	22	22

項目	說明	授藝天數 (星期)	
		新入行 人士	註冊普通 工人
4.	一般常用機械及附件之應用·保養及目驗常識 ( 28)		
4.1	吊重機械 <ul style="list-style-type: none"> <li>- 履帶吊重機</li> <li>- 油壓流動吊機</li> <li>- 吊機車</li> </ul>		
4.2	鑽樁機械(鑽孔式) <ul style="list-style-type: none"> <li>- 鋼管、轉樁機、磨樁機、鑽石機與鑽頭、導管、混凝土斗</li> </ul>		
5.	挖掘機械 ( ½)		
5.1	挖泥機(雞頭)		
5.2	堆土機		
6.	吊運及物料擺放要點與傳達訊息手號之認識 ( 18)		
6.1	吊重種類 <ul style="list-style-type: none"> <li>- 吊運圓管</li> <li>- 吊運工字鐵料</li> <li>- 吊運鋼筋鐵條</li> <li>- 吊運散件</li> <li>- 吊運重形機械</li> </ul>		
7.	傳達訊息手號 ( 3)		
7.1	一般習慣手號		
7.2	國際手號		
8.	不同物料存放之要點 ( 5)		
8.1	圓管		
8.2	工字		
8.3	鋼筋鐵條		
9.	施工前之準備, 施工方法及施工後之整理 ( 18)		
9.1	鑽孔樁 <ul style="list-style-type: none"> <li>- 施工前之準備</li> <li>- 地面平整</li> <li>- 運入各種鑽孔樁必需之機械及裝嵌</li> <li>- 由測量員放位及借點</li> <li>- 機械擺位</li> <li>- 泥水處理設施及防溢措施</li> </ul>		
10.	施工方法 ( 18)		
10.1	首節鋼管安裝方法		

項目	說明	授藝天數 (星期)	
		新入行 人士	註冊普通 工人
10.2 10.3 10.4	震錘方法 磨樁方法 轉樁方法		
11. 11.1 11.2 12. 12.1 12.2 12.3 13. 13.1 13.2 14. 15. 15.1 15.2 16. 17. 17.1 17.2 17.3 18. 19. 19.1 19.2 19.3 19.4 20. 21.	鋼管延長接駁方法 ( ½) 機械式接駁方法 焊接法 挖掘方法 ( 9) 鑿夾方法 鑽石機 “RCD” 方法 樁底擴大方法 樁底清洗方法( 吹水) ( 5) 收水版 收石版 樁管垂直度及樁底直直徑大小測量( KODEN TEST) ( 1) 鋼筋籠( 豬籠) 扎作與安放( 5) 接駁豬籠方法 鋼筋疊口須知 澆注混凝土前之準備( 5) 澆注混凝土之控制 ( 5) 怎樣量度混凝土量與升高之對比 控制導管之升高速度 控制鋼管之升高速度 澆注混凝土後之安排 ( 5) 一般測試 ( 1) 樁柱混凝土完整性測試( 鑽孔取辦) 樁柱混凝土完整性測試( 聲波測試) 樁底混凝土與石面之介面測試( 鑽孔取辦) 各種測試完畢之善後工作 工地撤退前之整理 ( ½) 職業道德及良好操守 ( ½)		

項目	說明	授藝天數 (星期)	
		新入行 人士	註冊普通 工人
	小結	<u>5.5 個月</u>	<u>5.5 個月</u>
C.	<u>中級工藝測試 – 打樁工(鑽孔樁)(由議會/學院提供)</u>		
	打樁工 ( 鑽孔樁 ) 訓練總月數合共 :	<u>6 個月</u>	<u>6 個月</u>

中級技工合作培訓計劃  
場外鋼筋預製工場-自動化鋼筋剪屈工-授藝課程目錄

項目	說明	授藝天數 (星期)	
		新入行 人士	註冊普通 工人
A.	<u>通識工藝訓練</u> (由議會/學院提供)	2	1.5
B.	<u>工地培訓</u> (由僱主提供)	22	22
1.	安全培訓		
1.1	• 工作安全，風險知識		
1.2	• 廠房規劃		
1.3	• 廠房通道，安全出入口及集合處		
1.4	• 學習 5S		
1.5	• 員工入職前安全培訓，包括各種個人防護裝備的配戴及工作過程中的安全保護措施		
	• 學習操作手動及電動工具		
1.6	• 學習數控屈鐵機的電力及機械裝置的安全事故處理知識，掌握相關電力及機械鎖閉程序的流程；		
1.7	• 認識起重機安全吊運(搬運鐵料)方式，包括剪裁鋼筋的儲存、吊運手號等；		
1.8	• 認識及了解移動鋼筋的人力提舉要點及安全事項		
1.9			
1.10	以下項目的工地導師需要持有鋼筋屈紮工技能測試(大工)資歷，及在考獲資格後不少於5年相關工作經驗： • 介紹工地型自動化剪屈機械品種、應用趨勢及應用技能； • 鋼筋預製工場及施工地盤的溝通銜接；及 • 參觀工地了解鋼筋剪屈紮的工序實況。		
2.	ISO9000 介紹		
2.1	• 有關文件介紹，產品品質，運作流程，有關追溯資料及文件		
3.	鋼筋規格及鋼筋加工要求介紹		
3.1	• 了解使用成形鋼筋於建築物內的基本概況及要點		
3.2	• 認識 HKCS2:2012(直條及盤圈，Bar Pattern，產品證書) 鋼鐵存放，樣辦要求，測試結果		
3.3	• 認識 BS8666 內對各種剪鐵屈曲形狀尺寸、公差、標示的各種要求及做法		
3.4	• 了解 BBS 資料		

項目	說明	授藝天數 (星期)	
		新入行 人士	註冊普通 工人
4.	認識生產及電腦系統		
5.	<b>認識機器種類及功能</b>		
5.1	• 手動剪鐵機		
5.2	• 手動折屈機		
5.3	• 自動上鐵機		
5.4	• 自動數鐵機		
5.5	• 數控剪鐵機		
5.6	• 自動分鐵系統( Consolidator)		
5.7	• 數控水平式屈鐵機		
5.8	• 數控屈鐵機( 直條鋼筋)		
5.9	• 數控屈鐵機( 盤圈鋼筋)		
5.10	• 數控鋼筋籠成型機		
5.11	• 認識原材料標牌及打印		
5.12	• 認識生產標牌及打印		
5.13	• 主控制台		
5.14	• 生產包裝		
5.15	• 認識分碼		
6.	<b>認識工地鋼筋剪屈紮運作</b>		
6.1	• 介紹工地型自動化剪屈機械品種、應用趨勢及應用技能；		
6.2	• 鋼筋預製工場及施工地盤的溝通銜接；及		
6.3	• 參觀工地了解鋼筋剪屈紮的工序實況。		
	( 工地導師需要持有鋼筋屈紮工技能測試 ( 大工 ) 資歷，及在考獲資格後不少於 5 年相關工作經驗)		
7.	<b>數控剪鐵操作員</b>		
7.1	• 實地了解數控剪鐵機工作環境，並講解現場工作基本安全常識和風險評估及其控制方法，包括配合起重機安全吊運( 搬運鐵料) 及開機前檢查工作；		
7.2	• 認識及了解場地的 QMS 及 IAT approved yard 的運作要求；		
7.3	• 學習如何在剪鐵生產過程中做到物料追溯性的要求，包括掛牌標識、物料配對、分碼扎裝及放置的處理；		
7.4	• 了解及認識自動化屈鐵機的基本保養、維修及校對工作；		



項目	說明	授藝天數 (星期)	
		新入行 人士	註冊普通 工人
7.5	<ul style="list-style-type: none"> <li>學習如何操作剪鐵機械 <ul style="list-style-type: none"> <li>上料操作(自動上料機操作)</li> <li>自動數鐵系統操作</li> <li>數控剪鐵系統操作</li> <li>手動剪鐵機械操作</li> <li>自動分鐵系統操作</li> </ul> </li> </ul>		
7.6	<ul style="list-style-type: none"> <li>學習電子介面輸入操作內容及對各尺寸設定調校</li> </ul>		
7.7	<ul style="list-style-type: none"> <li>學習如何檢查 BS8666 內各種形狀尺寸的方法及相關工具使用；</li> </ul>		
7.8	<ul style="list-style-type: none"> <li>學習填寫 QMS 要求的品質控制及追溯性記錄；</li> <li>獨立操作剪鐵機</li> </ul>		
8.	<b>數控水平式屈鐵機操作員</b>		
8.1	<ul style="list-style-type: none"> <li>實地了解水平式屈鐵工作環境，並講解現場工作基本安全常識和風險評估及其控制方法及開機前檢查工作；</li> </ul>		
8.2	<ul style="list-style-type: none"> <li>認識及了解場地的 QMS 及 IAT approved yard 的運作要求；</li> </ul>		
8.3	<ul style="list-style-type: none"> <li>學習如何在屈鐵生產過程中做到物料追溯性的要求，包括掛牌標識、物料配對、分碼扎裝及放置的處理；</li> </ul>		
8.4	<ul style="list-style-type: none"> <li>了解及認識自動化屈鐵機的基本保養、維修及校對工作</li> </ul>		
8.5	<ul style="list-style-type: none"> <li>認識數控水平式屈鐵設備操作 <ul style="list-style-type: none"> <li>學習準備操縱機器注意事項</li> <li>學習如何配置合適機械硬件以配合屈曲 CS2 內常用鋼筋直徑 (50 · 40 · 32 · 25 · 20 · 16 · 12 及 10mm) · 熟悉配搭中心軸直徑，屈曲軸大小及位置設定以可屈曲到 BBS 內的要求</li> <li>學習屈曲帶曲面及 3D 形狀的操作及處理</li> <li>學習運用數描器電子介面輸入操作內容及對各尺寸設定調校；</li> <li>餘料處理。</li> </ul> </li> </ul>		
8.6	<ul style="list-style-type: none"> <li>學習如何檢查 BS8666 內各種形狀尺寸的方法及相關工具使用；</li> </ul>		
8.7	<ul style="list-style-type: none"> <li>學習填寫 QMS 要求的品質控制及追溯性記錄；</li> </ul>		
8.8	<ul style="list-style-type: none"> <li>獨立操作水平式屈鐵</li> </ul>		
9.	<b>數控屈鐵機(直條鋼筋) 屈鐵機(直條鋼筋)操作員</b>		
9.1	<ul style="list-style-type: none"> <li>實地了解數控屈鐵機(直條鋼筋)工作環境，並講解現場工作基本安全常識和風險評估及其控制方法及開機前檢查工作；</li> <li>認識及了解場地的 QMS 及 IAT approved yard 的運作要</li> </ul>		

項目	說明	授藝天數 (星期)	
		新入行 人士	註冊普通 工人
9.2	求；		
9.3	• 學習如何在屈鐵生產過程中做到物料追溯性的要求，包括掛牌標識、物料配對、分碼扎裝及放置的處理；		
9.4	• 了解及認識自動化屈鐵機的基本保養、維修及校對工作；		
9.5	• 認識數控屈鐵機(直條鋼筋)設備操作		
9.6	• 學習準備操縱機器注意事項		
	— 學習如何配置合適機械硬件以配合屈曲 CS2 內常用鋼筋直徑(25 · 20 · 16 · 12 及 10mm)，熟悉配搭中心軸直徑，屈曲軸大小及位置設定以可屈曲到 BBS 內的要求；		
	— 學習屈曲帶曲面形狀的操作及處理；		
	— 學習運用數描器電子介面輸入操作內容及對各尺寸設定調校。		
9.7	• 學習如何檢查 BS8666 內各種形狀尺寸的方法及相關工具使用；尤其針對箍筋形狀的各種製作方法；		
9.8	• 學習填寫 QMS 要求的品質控制及追溯性記錄；		
9.9	• 獨立操作數控屈鐵機(直條鋼筋)。		
9.10	<b>數控屈鐵機(盤圈鋼筋) 操作員</b>		
10.	• 認識對盤圈鋼筋在開圈時的彈性及內應力特性及其處理方法；		
10.1	• 實地了解數控屈鐵機(盤圈鋼筋)工作環境，並講解現場工作基本安全常識和風險評估及其控制方法及開機前檢查工作；尤其		
10.2	針對盤圈鋼筋的纏線、鬆圈交疊、扭曲打結、手動剪切等的處理方式及其安全要點		
	• 認識及了解場地的 QMS 及 IAT approved yard 的運作要求；		
10.3	• 學習如何在屈鐵生產過程中做到物料追溯性的要求，包括掛牌標識、物料配對、分碼扎裝及放置的處理；		
10.4	• 了解及認識自動化屈鐵機的基本保養、維修及校對工作；		
10.5	• 認識數控屈鐵機(盤圈鋼筋)設備操作；		
10.6	— 學習準備操縱機器注意事項；		
	— 學習如何配置合適機械硬件以配合屈曲 CS2 內常用鋼筋直徑(16 · 12 及 10mm)，熟悉配搭中心軸直徑，屈曲軸大小及位置設定以可屈曲到 BBS 內的要求；		
	— 學習如何安裝盤圈鋼筋、開圈方式、入線方法、矯直設定及調校，以確保鋼筋直度及扭曲度合符所需尺寸要求；		
	— 學習屈曲帶曲面形狀的操作及處理；		
	— 學習運用數描器電子介面輸入操作內容及對各尺寸設定調校。		
	• 學習如何檢查 BS8666 內各種形狀尺寸的方法及相關工具使		

項目	說明	授藝天數 (星期)	
		新入行 人士	註冊普通 工人
10.7	<ul style="list-style-type: none"> <li>用；尤其針對箍筋形狀的各種製作方法；</li> <li>學習填寫 QMS 要求的品質控制及追溯性記錄；</li> <li>獨立操作加工中心型式屈鐵(盤圈鋼筋)。</li> </ul>		
10.8			
10.9	<b>數控鋼筋籠成型機操作員</b>		
11.	<ul style="list-style-type: none"> <li>實地了解加工中心類型屈鐵機工作環境，並講解現場工作基本安全常識和風險評估及其控制方法及開機前檢查工作；尤其針對硬令(金剛圈)的處理方式及其安全要點；</li> </ul>		
11.1			
11.2	<ul style="list-style-type: none"> <li>實地了解數控鋼筋籠成型機工作環境，並講解現場工作基本安全常識和風險評估及其控制方法及開機前檢查工作尤其針對盤圈鋼筋的纏線、鬆圈交疊、扭曲打結、手動剪切等的處理方式及其安全要點；</li> <li>認識及了解場地的 QMS 及 IAT approved yard 的運作要求；</li> <li>學習如何在屈鐵生產過程中做到物料追溯性的要求，包括掛牌標識、物料配對、扎裝及放置的處理；</li> </ul>		
11.3			
11.4	<ul style="list-style-type: none"> <li>了解及認識數控鋼筋籠成型機，屈鐵機的基本保養、維修及校對工作；</li> </ul>		
11.5			
11.6	<ul style="list-style-type: none"> <li>認識數控鋼筋籠成型機操作； <ul style="list-style-type: none"> <li>學習準備操縱機器注意事項；</li> <li>學習如何配置合適模具以配合生產鋼筋籠，CS2 內常用直枝鋼筋直徑(50、40 及 32mm)，及盤圈鋼筋直徑(16、12 及 10mm)，熟悉配搭 U 碼，U 碼安裝方法；</li> <li>選用焊線，調校燒焊氣體符合要求；</li> <li>學習如何安裝盤圈鋼筋、開圈方式、入線方法、矯直設定及調校，以確保鋼筋直度及扭曲度合符所需尺寸要求；</li> <li>學習運用數描器電子介面輸入操作內容及對各尺寸設定調校。</li> </ul> </li> <li>學習如何檢查 BS8666 內各種形狀尺寸的方法及相關工具使用；尤其針對箍筋形狀的各種製作方法；</li> <li>學習填寫 QMS 要求的品質控制及追溯性記錄。</li> </ul>		
11.7			
11.8			
	小結	<u>5.5 個月</u>	<u>5.5 個月</u>
C.	<b>完成培訓測試證明- 場外鋼筋預製工場-自動化鋼筋剪屈工</b> (由議會/學院提供)		
	<b>場外鋼筋預製工場- 自動化鋼筋剪屈工訓練總月數合共：</b>	<u>6 個月</u>	<u>6 個月</u>

中級技工合作培訓計劃  
隧道工-授藝課程目錄

項目	說明	授藝天數 (星期)	
		新入行 人士	註冊普通 工人
A.	<u>通識工藝訓練</u> (由議會/學院提供)	2	1.5
B.	<u>工地培訓</u> (由僱主提供)	10	10
1.	學習工地、基本安全知識、職業道德、環境保護意識、施工前準備工作及隧道內工作的安全知識。		
2.	練習操作及保養一般隧道內的工作設備 認識及保養各項工作設備(包括：氣動式鑿碎機(風炮)、風鑽、風機、灌漿機、隧道路軌安裝、裝配混凝土泵喉及抽水泵等，地質介紹，爆破工序及相關的安全知識) 練習安全裝拆金屬模板構件/預製件/工字鐵		
3.	手工具的操作 吊重設備的安全使用		
4.	認識安裝及掛放噴射混凝土護網/灌隧道內壁石矢		
5.	認識安裝狗臂架及通風設備系統		
6.	練習安全裝拆金屬通架及工作台		
7.	練習安裝封隔器( packer) 設備		
8.	練習操作氣動風鑽孔及安裝石錨( anchor)/ 電鑽安裝螺栓		
9.	練習操作鋼筋屈紮基本工具		
10.	練習安全操作動作升降工作台		
11.	認識平水繩墨及施工標誌		
	小結	<u>2.5 個月</u>	<u>2.5 個月</u>
C.	<u>完成培訓之考試 - 隧道工</u> (由議會/學院提供)		
	<b>隧道工訓練總月數合共：</b>	<u><b>3 個月</b></u>	<u><b>3 個月</b></u>

中級技工合作培訓計劃  
電氣佈線工-授藝課程目錄

項目	說明	授藝天數 (星期)	
		新入行 人士	註冊普通 工人
<b>A.</b>	<b><u>通識工藝訓練</u></b> (由議會/學院提供)	2	1.5
<b>B.</b>	<b><u>工地培訓</u></b> (由僱主提供)	22	22
1.	安全訓練		
1.1	• 安全守則		
1.2	• 電力安全		
1.3	• 施工前的準備		
1.4	• 施工時應注意事項		
1.5	• 放工時應注意事項		
2.	電氣安裝相關的工具、設備及測試儀器		
3.	各類導管、線槽、電線及配件的產品認識		
3.1	• 導管及配件的產品認識		
3.2	• 線槽及配件的產品認識		
3.3	• 電線及配件的產品認識		
3.4	• 固定電力裝置所採用的電線顏色代碼		
4.	閱讀圖則及各類導管、線槽、電線及配件之正確開料技巧、安裝方法和程序		
4.1	• 鋼導管及塑膠導管的切割、攪牙(刻螺紋)、屈曲及安裝技巧等		
4.2	• 鋼線槽及配件的切割及安裝技巧等		
5.	按圖佈線、接線及佈設常用的照明燈位控制電路、插座電路、插頭、接線箱和配電箱接線的方法和程序		
6.	根據電力(線路)規例工作守則內指引進行電力裝置(非帶電部份)的測試		
6.1	• 保護導體的連續性測試		
6.2	• 環形最終電導體的連續性測試		
6.3	• 絕緣電阻測試		
6.4	• 極性測試及		
6.5	• 接地極電阻測試		
	小結	<u>5.5 個月</u>	<u>5.5 個月</u>
<b>C.</b>	<b><u>中級工藝測試 - 電氣佈線工</u></b> (由議會/學院提供)		
	<b>電氣佈線工訓練總月數合共：</b>	<u>6 個月</u>	<u>6 個月</u>

中級技工合作培訓計劃  
消防機械裝配工-授藝課程目錄

項目	說明	授藝天數 (星期)	
		新入行 人士	註冊普通 工人
<b>A.</b>	<b>通識工藝訓練(由議會/學院提供)</b>	2	1.5
<b>B.</b>	<b>工地培訓(由僱主提供)</b>	22	22
1.	安全訓練		
1.1	• 安全守則		
1.2	• 電力安全		
1.3	• 施工前的準備		
1.4	• 施工時應注意事項		
1.5	• 放工時應注意事項		
2.	認識各類消防常用水喉管、配件、閘門及消防系統基本設備及元件		
2.1	• 鍍鋅鐵喉(或稱鉛水喉)及配件		
2.2	• 生鐵喉及配件		
2.3	• 消防泵		
2.4	• 閘閥(或稱閘掣)		
2.5	• 止回閥(或稱唧啞)		
2.6	• 避震喉		
2.7	• 伸縮喉		
2.8	• 消防系統基本設備及元件(包括消防栓、消防喉轆、消防入水掣、消防泵、消防花灑頭及消防花灑總掣等)		
2.9	• 消防系統的相關法例		
3.	掌握一般施工機械及工具的使用, 及使用時的安全守則, 包括:		
3.1	• 電動切割機		
3.2	• 水喉鉸牙機		
3.3	• 手絞喉牙器		
3.4	• 手提電鑽		
3.5	• 水喉轆坑機		
3.6	• 鑽床		
3.7	• 電焊機		

項目	說明	授藝天數 (星期)			
		新入行 人士	註冊普通 工人		
3.8	• 手搖試壓泵				
3.9	• 壓力錶				
3.10	• 一般的手工具如鐵鎚、手鋸、手鉗、牙鉗、扳手等				
4.	喉管的開料及接駁技巧				
4.1	依現場尺寸剪裁鍍鋅鐵喉管				
4.2	用水喉鉸牙機車牙				
4.3	用水喉鉸牙機車牙				
4.4	使用適當工具及步驟接合喉管及配件				
4.5	使用轆坑機壓坑				
5	閱讀安裝圖則，及依照圖則安裝喉碼、佛冷、喉管及配件				
5.1	• 依照圖則安裝喉碼、佛冷、喉管及配件				
5.2	• 依技工指示下，進行水壓測試				
6	安裝簡單消防裝置				
6.1	• 安裝簡單消防裝置，如閘門、消防栓、消防喉轆、消防入水掣、消防花灑頭等				
	小結			<u>5.5 個月</u>	<u>5.5 個月</u>
C.	<u>中級工藝測試 - 消防機械裝配工(由議會/學院提供)</u>				
	<b>消防機械裝配工訓練總月數合共：</b>			<u>6 個月</u>	<u>6 個月</u>

中級技工合作培訓計劃  
消防電氣裝配工-授藝課程目錄

項目	說明	授藝天數 (星期)	
		新入行 人士	註冊普通 工人
A	<u>通識工藝訓練(由議會/學院提供)</u>	2	1.5
B	<u>工地培訓</u>	22	22
1	消防系統施工之安全規則及工作守則		
2	學習消防系統理論及應用、施工圖則、施工程序和規範		
3	施工環境保護知識		
4	消防電氣裝配基礎理論及電學原理		
5	介紹消防電氣裝配工具、材料、防火電線及消防系統		
6	認識消防電氣裝配的檢修知識、標準、法例要求及實務技能，和電線的種類及接駁		
7	加工及安裝金屬導管、PVC膠喉及雙格鋼線槽		
8	消防電氣裝配、接駁技術及功能測試(例如: 熱度探測器、煙霧探測器、手動警報器、消防閃燈等)		
9	消防自動警報控制板連接技術及消防電氣系統測試		
	小結	<u>5.5個月</u>	<u>5.5個月</u>
C.	<u>中級工藝測試-消防電氣裝配工(由議會/學院提供)</u>		
	消防電氣裝配工訓練總月數合共：	<u>6個月</u>	<u>6個月</u>



中級技工合作培訓計劃  
空調製冷設備技工(送風系統) - 授藝課程目錄

項目	說明	授藝天數 (星期)	
		新入行 人士	註冊普通 工人
A.	<u>通識工藝訓練</u> (由議會/學院提供)	2	1.5
B.	<u>工地培訓</u> (由僱主提供)	22	22
1.	安全訓練		
1.1	• 安全守則		
1.2	• 施工前的準備		
1.3	• 施工時應注意事項		
1.4	• 放工時應注意事項		
1.5	• 認識防火隔離區的使用物料		
2.	掌握相關工具的使用		
3.	訂購合適風管材料的技巧		
4.	不同風管系統組合安裝程序及技巧		
5.	認識風管系統內其他設施的作用，包括：		
5.1	• 風管式風量控制器(簡稱 VCD)		
5.2	• 風量調較器(俗稱搖手)		
5.3	• 滅聲器		
5.4	• 避震器(俗稱避震口)		
5.5	• 風咀(常用的有鐵質、鋁質及不銹鋼，包括底咀、雙葉咀、單葉咀、百葉咀、防水百葉咀、直綫咀、蟹爪咀、圓咀等)		
5.6	• 發熱線		
5.7	• 隔塵網		
5.8	• 防火閘(包括有本地及來佬兩種)		
5.9	• 修理門		
5.10	• 變風量空調箱		
5.11	• 保溫軟喉及光身軟喉		
6.	了解相關物料的應用及相應的零件配合		
	小結	<u>5.5 個月</u>	<u>5.5 個月</u>

項目	說明	授藝天數 (星期)	
		新入行 人士	註冊普通 工人
C.	<u>中級工藝測試 - 空調製冷設備技工(送風系統)</u> (由議會/學院提供)		
	空調製冷設備技工(送風系統)訓練總月數合共：	<u>6個月</u>	<u>6個月</u>

中級技工合作培訓計劃  
空調製冷設備技工(保溫) - 授藝課程目錄

項目	說明	授藝天數 (星期)	
		新入行 人士	註冊普通 工人
A.	<u>通識工藝訓練</u> (由議會/學院提供)	2	1.5
B.	<u>工地培訓</u> (由僱主提供)	22	22
1.	安全訓練		
1.1	• 安全守則		
1.2	• 施工前的準備		
1.3	• 施工時應注意事項		
1.4	• 放工時應注意事項		
2.	保溫材料及簡單熱學原理的認識，包括以下：		
2.1	• 聚苯乙烯(俗稱:發泡膠或白膠)		
2.2	• 玻璃纖維棉(俗稱:玻璃棉)		
2.3	• 硬質泡沫酚醛塑料(俗稱:泡酚或灰膠)		
2.4	• 柔性泡沫橡塑(俗稱:豬腸膠)		
2.5	• 預製直接風管系統(俗稱:三文治式保溫板風管系統)		
3.	學習各類保溫材料應用於冷水管、水喉管及配件之正確開料技巧、安裝方法和程序		
3.1	• 發泡膠或白膠保溫配合瀝青和批盪使用		
3.2	• 玻璃棉保溫配合膠水使用		
3.3	• 泡酚或灰膠保溫配合膠水使用		
3.4	• 豬腸膠保溫配合膠水和防凍帶使用		
4.	學習各類保溫材料應用於風管及配件之正確開料技巧、安裝方法和程序		
4.1	• 玻璃棉保溫配合鋁釘和膠水使用		
4.2	• 泡酚或灰膠保溫配合鋁釘和膠水或金屬帶和膠水使用		
4.3	• 豬腸膠保溫配合膠水使用		
4.4	• 三文治式保溫板配合鋁條、法蘭、密封劑和膠水使用		
	小結	<u>5.5 個月</u>	<u>5.5 個月</u>
C.	<u>中級工藝測試 - 空調製冷設備技工(保溫)</u> (由議會/學院提供)		
	<b>空調製冷設備技工(保溫) 訓練總月數合共：</b>	<u>6 個月</u>	<u>6 個月</u>

中級技工合作培訓計劃  
空調製冷設備技工(水系統) - 授藝課程目錄

項目	說明	授藝天數 (星期)	
		新入行 人士	註冊普通 工人
A.	<u>通識工藝訓練</u> (由議會/學院提供)	2	1.5
B.	<u>工地培訓</u> (由僱主提供)	22	22
1.	安全訓練		
1.1	• 安全守則		
1.2	• 施工前的準備		
1.3	• 施工時應注意事項		
1.4	• 放工時應注意事項		
2.	冷水及去水喉管相關工具的使用		
3.	冷水及去水喉管系統專用機械設備的運作		
4.	冷水及去水喉管系統基本的接駁技巧		
5.	冷水及去水喉管系統基本組合安裝程序		
6.	認識冷水及去水喉管系統內其他設施的作用，包括：		
6.1	• 機組設備- 冷水柜機(AHU 或 PAU)、盤管風機(FCU)		
6.2	• 掣項設施- 閘掣、球掣、電啞、水量調節閥		
6.3	• 避震喉(俗稱避震鼓)		
6.4	• 避震彈弓		
6.5	• 溫度針		
6.6	• 壓力錶		
7.	了解相關冷水及去水喉管物料的應用及相應的零件配合		
8.	了解及掌握一般喉管系統的有關處理及測試如洗喉及試壓等技巧		
	小結	<u>5.5 個月</u>	<u>5.5 個月</u>
C.	<u>中級工藝測試 - 空調製冷設備技工(水系統)</u> (由議會/學院提供)		
	<b>空調製冷設備技工(水系統) 訓練總月數合共：</b>	<u>6 個月</u>	<u>6 個月</u>

中級技工合作培訓計劃  
升降機技工 - 授藝課程目錄

項目	說明	授藝天數 (星期)	
		新入行 人士	註冊普通 工人
A.	<u>通識工藝訓練</u> (由議會/學院提供)	2	1.5
B.	<u>工地培訓</u> (由僱主提供)	22	22
1.	認識及掌握地盤的一般工作的安全要求、升降機行業的施工安全要求及個別工作的風險評估		
2.	了解升降機類型及其構造，包括：		
2.1	• 電動牽引式升降機		
2.2	• 液壓式升降機		
2.3	• 無機房升降機		
2.4	• 其他個別公司的特有升降機類型		
3.	介紹升降機基本結構及其組件功能，如電動機，控制櫃、導軌、限速器、外門、機架、安全鉗、平衡鉞、纜索、補償纜/鏈、機廂、隨行電纜、井道選層器、緩衝器等。被安排到公司保養中的升降機，實地了解升降機的類型及其構造。		
4.	學習升降機主要部件特性；其安裝方法、施工程序，工具使用及認識安裝圖紙及明白其內容，被安排在安裝地盤進行實地安裝訓練：		
4.1	• 工具的使用方法（如垂鉞、平水尺、導軌卡等）		
4.2	• 安裝施工圖紙及井道稱線量度		
4.3	• 導軌安裝及調校		
4.4	• 外門，外門框及地砵安裝		
4.5	• 電動機安裝		
4.6	• 機架和安全鉗安裝		
4.7	• 平衡鉞安裝		
4.8	• 纜索安裝		
4.9	• 補償纜/鏈安裝		
4.10	• 機廂安裝		
4.11	• 緩衝器安裝		
4.12	• 隨行電纜安裝		
4.13	• 井道選層器安裝		
4.14	• 電氣設備安裝；		
4.15	• 其它設備安裝(如對講機系統，閉路電視等)。在安裝訓練		

項目	說明	授藝天數 (星期)	
		新入行 人士	註冊普通 工人
	過程中，認識工具的使用方法和施工流程及方法，進一步了解升降機主要部件特性及施工上的安全要求。		
5	學習各類升降機保養要求及主要元件調校，認識基本控制原理及線路圖，被安排在不同的保養地點進行保養訓練：		
5.1	• 不同類型升降機的控制操作控制方式		
5.2	• 基本安全線路及控制線路圖		
5.3	• 不同類型升降機維修保養要求		
5.4	• 主要部件的基本調校方法		
5.5	• 安全設備檢查		
5.6	• 不同部件的加油及清潔要求		
5.7	• 不同部件的檢查方法及要求		
5.8	• 一般量度器具和儀表的使用		
5.9	• 認識升降機放人程序		
5.10	• 在不同位置的工作的安全要求 (如在機房、開啟外門、機廂頂及井底工作)		
	在保養訓練過程中，認識工具和儀表的使用方法和施工流程及方法，進一步了解升降機主要部件特性及施工上的安全要求。		
	小結	<u>5.5 個月</u>	<u>5.5 個月</u>
C.	<u>完成培訓測試證明-升降機技工(由議會/學院提供)</u>		
	升降機技工訓練總月數合共：	<u>6 個月</u>	<u>6 個月</u>

中級技工合作培訓計劃  
金屬工-授藝課程目錄

項目	說明	授藝天數 (星期)	
		新入行 人士	註冊普通 工人
A.	<u>通識工藝訓練(由議會/學院提供)</u>	2	1.5
B.	<u>工地培訓(由僱主提供)</u>	22	22
1.	認識施工圖則與平水繩墨,閱讀及理解金屬工作的大樣詳圖		
2.	人力提舉及重物搬運等體力處理操作		
3.	安全搭建金屬棚架及工作台		
4.	認識起重機/吊機之安全吊運操作		
5.	認識、使用及保養各種工具及機械		
6.	認識金屬特性及其應用		
7.	金屬工的基本技能		
8.	冷態形變操作		
9.	熱能形變操作		
10.	各種加工機械操作		
11.	焊接操作		
12.	製造、組合、安裝、校正及維修鋁窗		
13.	製造、組合、安裝、校正及維修金屬欄杆		
14.	製造、組合、安裝、校正及維修金屬門		
15.	製作及安裝圍街鐵板		
C.	<u>一日制氣體焊接安全訓練課程(由議會/學院提供)</u>		
	小結	<u>5.5 個月</u>	<u>5.5 個月</u>
D.	<u>中級工藝測試 - 金屬工(由議會/學院提供)</u>		
	金屬工訓練總月數合共：	<u>6 個月</u>	<u>6 個月</u>

中級技工合作培訓計劃  
普通焊接工-授藝課程目錄

項目	說明	授藝天數 (星期)	
		新入行 人士	註冊普通 工人
A.	<u>通識工藝訓練</u> (由議會/學院提供)	2	1.5
B.	<u>工地培訓</u> (由僱主提供) 1. 理解及覆核圖則、施工規範、平水墨線與標誌 2. 認識各類金屬及材料的特性、工具及機械器材 3. 手工電弧焊-基本原理、種類、切割及操作等 4. 半自動及自動電弧焊 - 基本原理及操作等 5. 乙炔氧氣焊 - 基本原理及操作等 6. 焊接應用與變形 - 變形原因、種類等 7. 焊接的缺陷、焊口的清潔和處理 8. 焊接的質量檢查 9. 焊接的安全措施 10. 環保概念應用於焊接	22	22
C.	<u>一日制氣體焊接安全訓練課程</u> (由議會/學院提供) <p style="text-align: right;">小結</p>	<u>5.5 個月</u>	<u>5.5 個月</u>
D.	<u>中級工藝測試 - 普通焊接工</u> (由議會/學院提供)		
	普通焊接工訓練總月數合共：	<u>6 個月</u>	<u>6 個月</u>



中級技工合作培訓計劃  
金屬棚架工-授藝課程目錄

項目	說明	授藝天數 (星期)	
		新入行 人士	註冊普通 工人
A.	<u>通識工藝訓練(由議會/學院提供)</u>	2	1.5
B.	<u>工地培訓(由僱主提供) - 金屬棚架</u> 1. 金屬棚架工作安全守則規例之釋義 2. 養護樹林基本認識 3. 學習妥善貯存及維修保養土木工程、橋樑及屋宇建造之金屬棚架與配件 4. 閱讀及理解有關土木工程、橋樑及屋宇建造金屬棚架之臨時支柱支撐及撐聯結設計圖則及搭建 5. 土木工程、橋樑及屋宇建造之臨時支承組架(腳手架)及支柱支撐 6. 土木工程、橋樑及屋宇建造之單管支撐(裝頂)、重型(方柱)支撐及聯結 7. 土木工程及屋宇建造之鋼管棚架(鋼通棚) 8. ISO 9000 品質制度及應用品質檢查表的檢查程序、紀錄與報告 9. 環保概念應用於土木工程及屋宇建造之鋼管棚架	10	10
C.	<u>建造工友(指定行業)安全訓練課程-金屬棚架工(A57)</u> (由議會/學院提供)		
D.	<u>密閉空間核准工人安全訓練課程(由議會/學院提供)</u>		
E.	<u>建造工友(指定行業)安全訓練課程-工地建材索具工(A12)</u> (由議會/學院提供)	小結	
		<u>2.5 個月</u>	<u>2.5 個月</u>
F.	<u>中級工藝測試 - 金屬棚架工(由議會/學院提供)</u>		
	<b>金屬棚架工訓練總月數合共：</b>	<u>3 個月</u>	<u>3 個月</u>

中級技工合作培訓計劃  
金屬模板裝嵌工-授藝課程目錄

項目	說明	授藝天數 (星期)	
		新入行 人士	註冊普通 工人
<b>A.</b>	<b><u>通識工藝訓練(由議會/學院提供)</u></b>	2	1.5
<b>B.</b>	<b><u>工地培訓(由僱主提供) - 金屬模板裝嵌</u></b>	10	10
1.	認識各種土木工程及樓宇建造之金屬模板的特性、操作及其正確處理方法		
2.	認識土木工程及樓宇建造的模板裝嵌之高空工作		
3.	認識及正確使用各種常用手工工具、手提動力工具，裝嵌金屬模板、工具與設備，及其安全操作方法		
4.	認識土木工程及樓宇建造之施工圖則、平水、墨線及其標記		
5.	安全使用吊索，學習配合塔式起重機(天秤)吊運操作的常用訊號		
6.	土木工程及樓宇建造使用之金屬模板、金屬棚架、荷重支承及頂撐 <ul style="list-style-type: none"> <li>• 認識金屬棚架安全守則所規定的檢查、紀錄( Form 5) 及合資格的人執行之職責及任務</li> <li>• 模板及支承架之搭建安全及高空操作</li> <li>• 模板及支承架之拆卸安全及高空操作</li> </ul>		
7.	裝嵌和拆卸金屬組合模板(包括高空操作) <ul style="list-style-type: none"> <li>• 土木工程類： <ul style="list-style-type: none"> <li>行車天橋之柱躉及支柱模板</li> <li>行車天橋之橫樑及橋面模板</li> </ul> </li> <li>• 屋宇建造類： <ul style="list-style-type: none"> <li>和諧式組件模板</li> <li>鋁合金屬組合模板</li> </ul> </li> </ul>		
8.	保養及維修模板和工具；認識及正確使用風煤切割和焊接的安全方法		
9.	認識 ISO 9000 品質制度、ISO 14001 環境保護系統和應用及職業道德		
<b>C.</b>	<b><u>密閉空間核准工人安全訓練課程(由議會/學院提供)</u></b>		

項目	說明	授藝天數 (星期)	
		新入行 人士	註冊普通 工人
D.	<u>建造工友(指定行業)安全訓練課程-工地建材索具工(A12)</u> (由議會/學院提供)  小結	<u>2.5 個月</u>	<u>2.5 個月</u>
E.	<u>中級工藝測試 - 索具工(叻架)/金屬模板裝嵌工</u> (由議會/學院提供)		
	金屬模板裝嵌工訓練總月數合共：	<u>3 個月</u>	<u>3 個月</u>

中級技工合作培訓計劃  
履帶式固定吊臂起重機操作工-授藝課程目錄

項目	說明	授藝天數 (星期)
<b>A.</b>	<b><u>通識工藝訓練(由議會/學院提供)</u></b>	2
<b>B.</b>	<b><u>工地培訓(由僱主提供)</u></b>	10
1.	學習安全措施及操作注意事項	
2.	學習工地安全措施	
3.	認識常用工具和物料及職業道德	
4.	認識履帶式起重機的種類、構造及其性能	
5.	認識吊索、吊鏈、繩纜及滑輪組的力學常識與安全使用及職業道德	
6.	學習履帶式固定吊臂起重機的安全操作方法及職業道德	
7.	學習工廠及工業經營(起重機械及起重裝置)規例及其有關表格	
8.	認識履帶式固定吊臂起重機的安全作業方法、實習操作及職業道德	
<b>C.</b>	<b><u>建造工友(指定行業)安全訓練課程 - 工地建材索具工(A12)</u></b> <b><u>(由議會/學院提供)</u></b>	小結 <u>2.5 個月</u>
<b>D.</b>	<b><u>資歷證明測試 - 履帶式固定吊臂起重機(由議會/學院提供)</u></b>	
	<b>履帶式固定吊臂起重機訓練總月數合共：</b>	<b><u>3 個月</u></b>

中級技工合作培訓計劃  
輪胎式液壓伸縮吊臂起重機操作工 - 授藝課程目錄

項目	說明	授藝天數 (星期)
<b>A.</b>	<b><u>通識工藝訓練(由議會/學院提供)</u></b>	2
<b>B.</b>	<b><u>工地培訓(由僱主提供)</u></b>	10
1.	認識常用工具和物料	
2.	認識輪胎式起重機的種類、構造及其性能	
3.	學習安全措施及操作注意事項	
4.	學習輪胎式液壓伸縮吊臂起重機的安全操作方法	
5.	認識吊索、吊鏈、繩纜及滑輪組的力學常識與安全使用	
6.	學習工廠及工業經營(起重機械及起重裝置)規例及其有關表格	
7.	認識輪胎式液壓伸縮吊臂起重機的安全作業方法和實習操作及職業道德	
8.	認識輪胎式液壓伸縮吊臂起重機的意外事例	
<b>C.</b>	<b><u>建造工友(指定行業)安全訓練課程 - 工地建材索具工(A12)</u></b> <b><u>(由議會/學院提供)</u></b>	小結 <u>2.5 個月</u>
<b>D.</b>	<b><u>資歷證明測試 - 輪胎式液壓伸縮吊臂起重機(由議會/學院提供)</u></b>	
	<b>輪胎式液壓伸縮吊臂起重機訓練總月數合共：</b>	<b><u>3 個月</u></b>

中級技工合作培訓計劃  
岩土勘探工-授藝課程目錄

項目	說明	授藝天數 (星期)	
		新入行 人士	註冊普通 工人
A.	<u>通識工藝訓練(由議會/學院提供)</u>	2	1.5
B.	<u>工地培訓(由僱主提供)</u> 1. 岩土勘探工作簡介, 個人安全裝備 2. 體力處理條例及體能訓練 3. 體力處理課程 4. 手工具的認識及運用 5. 岩地勘探工具的認識及操作原理 6. 岩土勘探機械的認識, 運作及保養要求 7. 工作場地危害的認識, 認識 ISO 9000, ISO 14000 等 8. 吊索工具的認識及安全使用方法 9. 纜索的網索方式及運用 10. 認識岩土勘探操作程序 11. 練習勘探操作	10	10
C.	<u>建造工友(指定行業)安全訓練課程-工地建材索具工(A12)</u> (由議會/學院提供)		
D.	<u>密閉空間核准工人安全訓練課程</u> (由議會/學院提供)  <div style="text-align: right;">小結</div>	<u>2.5 個月</u>	<u>2.5 個月</u>
E.	<u>中級工藝測試 - 岩土勘探工</u> (由議會/學院提供)		
	<b>岩土勘探工訓練總月數合共：</b>	<u>3 個月</u>	<u>3 個月</u>

中級技工合作培訓計劃  
塔式起重機操作工-授藝課程目錄

項目	說明	授藝天數 (星期)
<b>A.</b>	<b>通識工藝訓練(由議會/學院提供)</b>	2
<b>B.</b>	<b>工地培訓(由僱主提供)</b>	10
1.	各種油類、物料及常用工具 <ul style="list-style-type: none"> <li>* 認識及應用各種油類和物料</li> <li>* 認識處理廢油及物料的環保規例</li> <li>* 認識、使用及保養常用工具</li> </ul>	
2.	安全措施及注意事項(包括動臂起重機) <ul style="list-style-type: none"> <li>* 安全系統管理簡介(SMS)</li> <li>* OHSAS 18000</li> </ul>	
3.	塔式起重機種類、構造及其性能(包括動臂起重機) <ul style="list-style-type: none"> <li>* 認識塔式起重機的種類</li> <li>* 認識塔式起重機的構造</li> </ul>	
4.	吊索、吊鏈及繩纜的力學常識與安全使用 <ul style="list-style-type: none"> <li>* 吊索及吊鏈</li> </ul>	
5.	<ul style="list-style-type: none"> <li>* 混凝土吊斗</li> </ul> 滑輪組的原理及運用	
6.	<ul style="list-style-type: none"> <li>* 滑輪組的原理和組合</li> <li>* 滑輪組的實際運用</li> </ul> 塔式起重機的作業方法及常用訊號	
7.	<ul style="list-style-type: none"> <li>* 無線電對話機</li> <li>* 手號</li> </ul> 塔式起重機保養及常見的故障	
8.	<ul style="list-style-type: none"> <li>* 塔式起重機的保養</li> <li>* 定期檢查及保養</li> <li>* 常用的故障及排除方法</li> <li>* 塔式起重機的意外個案分析</li> </ul> 學習工廠暨工業經營條例(起重機械及起重裝置)	
9.	<ul style="list-style-type: none"> <li>* 規例及有關的表格</li> <li>* 塔式起重機的爬升</li> </ul> 塔式起重機的操作方法	
	<ul style="list-style-type: none"> <li>* 升降機械的安全操作</li> <li>* 旋轉機械的安全操作</li> </ul>	

項目	說明	授藝天數 (星期)
	<ul style="list-style-type: none"> <li>• 變幅機械的安全操作</li> </ul>	
10.	<ul style="list-style-type: none"> <li>• 認識防止互碰系統及在重疊區的安全操作</li> <li>• 裝、拆秤時機手的配合工作</li> </ul> 塔式起重機的作業方法 <ul style="list-style-type: none"> <li>• 建築材料的吊運</li> <li>• 吊運混凝土工作</li> <li>• 土木工程中的超重作業</li> <li>• 鐵模板的吊運</li> </ul> <div style="text-align: right;">小結</div>	<u>2.5 個月</u>
C.	<u>建造工友(指定行業)安全訓練課程 - 工地建材索具工(A12)</u> (由議會/學院提供)	
D.	<u>資歷證明測試 - 塔式起重機操作工</u> (由議會/學院提供)	
	塔式起重機訓練總月數合共：	<u>3 個月</u>



中級技工合作培訓計劃  
推土機操作工 - 授藝課程目錄

項目	說明	授藝天數 (星期)
<b>A.</b>	<p><b>前期培訓-通識工藝訓練(由議會/學院提供)</b></p> <ul style="list-style-type: none"> <li>-學習學院規則及有關知識</li> <li>-認識及使用常用工具、處理燃油潤滑劑、液壓油等油脂類物類及其他</li> <li>-輪胎式、履帶式推土機的構造及其性能</li> <li>-推土機安全措施及操作注意事項</li> <li>-推土機械的保養</li> <li>-學習建造工地(安全)規例</li> <li>-強制性基本安全訓練課程(建造業平安卡課程)</li> </ul>	1
<b>B.</b>	<p><b>工藝訓練(由承建商提供)</b></p> <p>1.1 推土機的操縱方法</p> <ul style="list-style-type: none"> <li>-儀錶及操縱桿的認識和使用</li> <li>-行動機構的操作方法</li> <li>-轉向機構的操作方法</li> <li>-斗臂液壓機的操作方法</li> </ul> <p>1.2 推土機的作業方法</p> <ul style="list-style-type: none"> <li>-推土機的作業範圍</li> <li>-草叢及樹木的處理</li> <li>-樹幹的清除方法</li> <li>-大體積石塊的清理</li> <li>-推運石塊的方法</li> </ul> <p>1.3 原地面的土方平整</p> <ul style="list-style-type: none"> <li>-推挖方法填方</li> <li>-推平程序</li> </ul> <p>1.4 剷斗運用方法</p> <p>大面積的廣場推土及平整</p> <ul style="list-style-type: none"> <li>-實地了解設計要求</li> <li>-情況確定使用機械種類及數量</li> </ul> <p>1.5 了解出土地點</p> <p>斜坡俗稱“斜水”的開挖方法</p> <ul style="list-style-type: none"> <li>-認識及使用平水標誌</li> </ul> <p>1.6 開挖前實地了解</p> <p>推土方的方法</p> <ul style="list-style-type: none"> <li>-基本方法</li> </ul>	4

項目	說明	授藝天數 (星期)
1.7  1.8  1.9  1.10	填土工程  臨時道路的平整方法  土推的移平  上落搬運排架   小結	<u>1 個月</u>
C.	<u>資歷證明測試-推土機操作工</u> (由議會/學院提供)	
	推土機操作工訓練總月數合共：	<u>1 個月</u>

中級技工合作培訓計劃  
搬土機操作工 - 授藝課程目錄

項目	說明	授藝天數 (星期)
A.	<p><b>前期培訓- 通識工藝訓練(由議會/ 學院提供)</b></p> <ul style="list-style-type: none"> <li>-學習學院規則及有關知識</li> <li>-認識及使用常用工具、處理燃油潤滑劑、液壓油等油脂類物類及其他</li> <li>-搬土機的構造及其性能</li> <li>-搬土機安全措施及操作注意事項</li> <li>-搬土機械的保養</li> <li>-學習建造工地(安全)規例</li> <li>-強制性基本安全訓練課程(建造業平安卡課程)</li> </ul>	1
B.	<p><b>工藝訓練(由承建商提供)</b></p> <p>1.1 搬土機的操縱方法</p> <ul style="list-style-type: none"> <li>-儀錶及操縱桿的認識和使用</li> <li>-行動機構的操作方法</li> <li>-轉向機構的操作方法</li> <li>-斗臂液壓機的操作方法</li> </ul> <p>1.2 搬土機的作業方法</p> <ul style="list-style-type: none"> <li>-搬土機的作業範圍</li> <li>-草叢及樹木的處理</li> <li>-樹幹的清除方法</li> <li>-大體積石塊的清理</li> <li>-推運石塊的方法</li> </ul> <p>1.3 原地面的土方平整</p> <ul style="list-style-type: none"> <li>-推挖方法填方</li> <li>-推平程序</li> <li>-剷斗運用方法</li> </ul> <p>1.4 大面積的廣場推土及平整</p> <ul style="list-style-type: none"> <li>-實地了解設計要求</li> <li>-情況確定使用機械種類及數量</li> <li>-了解出土地點</li> </ul>	4

項目	說明	授藝天數 (星期)
1.5  1.6  1.7  1.8  1.9  1.10	斜坡俗稱“斜水”的開挖方法 -認識及使用平水標誌 -開挖前實地了解  搬土方上車方法 -基本方法  填土工程  臨時道路的推挖方法  土推的移平  上落搬運排架  <div style="text-align: right;">小結</div>	<u>1 個月</u>
c.	<u>資歷證明測試 - 搬土機操作工(由議會/學院提供)</u>	
	搬土機操作工訓練總月數合共：	<u>1 個月</u>

中級技工合作培訓計劃  
挖掘機操作工 - 授藝課程目錄

項目	說明	授藝天數 (星期)
<b>A.</b>	<p><b>前期培訓- 通識工藝訓練(由議會/ 學院提供)</b></p> <ul style="list-style-type: none"> <li>-學習學院規則及工地安全/品質制度</li> <li>-認識及使用常用工具、處理燃油潤滑劑、液壓油等油脂類物類及其他(用模擬器輔助教學)</li> <li>-挖掘機的構造及其性能(用模擬器輔助教學)</li> <li>-挖掘機安全措施及操作注意事項(用模擬器輔助教學)</li> <li>-挖掘機的保養(用模擬器輔助教學)</li> <li>-強制性基本安全訓練課程 ( 建造業平安卡課程 )</li> </ul>	1
<b>B.</b>	<p><b>工藝訓練 ( 由承建商提供)</b></p> <p>1.1 挖掘機的操作方法</p> <p>1.2 挖掘機的傳動</p> <ul style="list-style-type: none"> <li>-儀錶及操縱桿的認識和使用</li> <li>-斗臂液壓機構的操作方法</li> <li>-旋轉機構的操作方法</li> <li>-行走機構的操作方法</li> </ul> <p>挖掘機的作業方法</p> <p>1.3</p> <ul style="list-style-type: none"> <li>-平水標誌的認識和使用</li> <li>-土堆的挖運方法</li> <li>-石塊的挖運方法 ( 裝車)</li> <li>-大型基礎的開掘方法</li> <li>-渠道的開挖方法</li> <li>-油壓炮的使用</li> <li>-道路( 臨時) 的 挖 掘方法</li> <li>-填土的作業</li> <li>-上落搬運排架</li> </ul> <p style="text-align: right;">小結</p>	8
<b>C.</b>	<b>資歷證明測試- 挖掘機操作工(由議會/ 學院提供)</b>	<u>2 個月</u>
	<b>挖掘機操作工訓練總月數合共：</b>	<u>2 個月</u>

中級技工合作培訓計劃  
水下土工布船操作員 - 授藝課程目錄

項目	說明	授藝天數 (星期)	
		新入行 人士	註冊普通 工人
<b>A.</b>	<b>通識工藝訓練(由議會/學院提供)</b>	2	1.5
<b>B.</b>	<b>基礎工藝訓練(由僱主提供)</b>	22	22
1	安全知識培訓		
1.1	瞭解土工布海上施工的環境及施工作業中存在的安全風險，培訓土工布施工過程中風險的識別、控制和處理		
1.2	藍卡培訓		
1.3	員工入職前安全培訓，包括勞保用品的配備、正確穿戴及工作過程中的安全保護措施		
1.4	學習海上施工的安全理論知識，並進行安全防護用品使用的學習培訓		
1.5	學習海上安全事故應急處理知識，掌握應急處理安全事故的流程及措施		
1.6	瞭解公司施工現場組織框架		
1.7	瞭解香港機場三跑道施工區域內對船舶的限高、燈塔、油管、救援碼頭、噪音、燈光等的要求，瞭解三跑施工的特點及難點		
1.8	針對三跑施工對施工船舶的限制要求，學習施工過程中拋錨、船舶進出區域、警示標誌的設置、船舶航行航道等的要求，避免出現違規現象		
1.9	學習防淺防颱風,防火和防止走錨等安全工作		
2	土工布工藝常識培訓		
2.1	認識土工布鋪布船專業設備，對鋪布船的整體情況有充分的認識，包括鋪布船的錨機系統、電力系統、定位系統、絞車系統、卷布與鋪布系統等		
2.2	瞭解鋪布船與其他配套船舶的工作配合，包括拖輪、錨艇、橫雞躉在施工過程中的關係		
2.3	觀看以往其他工程中土工布鋪設的視頻影像資料，對鋪佈施工有直觀的認識		
<b>C.</b>	<b>工地培訓 (由僱主提供)</b>		
1	對鋪布船拖航、進點、拋錨、定位、移船、回收等過程的船機操作培訓		
2	學習掌握土工布船的操作狀態和維修機械系統，維修翻板，絞車		

項目	說明	授藝天數 (星期)	
		新入行 人士	註冊普通 工人
	的日常保養，捲筒操作的靈活性檢查，保證設備完好，保持錨機系統正常運轉		
3	能夠根據圖紙合理規劃船舶航行路線，根據限高要求配備船機資源，根據限制條件合理佈置錨位，確定船舶高度是否滿足限高要求等		
4	分階段學習掌握操作完成鋪布船拖航、進點、拋錨、定位、移船、鋪布、回收等過程		
4.1	負責操作土工布船在拖輪拖帶下移動土工布船進入鋪布區域；		
4.2	到達鋪布區域後將土工布鋪布船拋錨定位		
4.3	根據GPS定位，操作錨機絞鋼絲纜繩至鋪布位置		
4.4	操作捲筒絞車，將土工布卷上滾筒		
4.5	操作錨機絞鋼絲纜繩移動土工布船，控制鋪設土工布平面位置準確		
4.6	操作土工布船，使用壓輥進行土工布的壓穩施工		
5	土工布鋪設完成後進行土工布搭接品質檢查，以佈置5個浮標作檢測點位的土工布實際平面位置的測檢和相鄰土工布搭接寬度的檢測		
6	整體課程回顧		
7	獨立操作練習		
8	實習總結及問題解答		
	小結	<u>5.5 個月</u>	<u>5.5 個月</u>
D.	<u>完成培訓測試證明-水下土工布船操作員(由僱主提供)</u>		
	水下土工布船操作員訓練總月數合共：	<u>6 個月</u>	<u>6 個月</u>

中級技工合作培訓計劃  
水底排水板船操作員 - 授藝課程目錄

項目	說明	授藝天數 (星期)	
		新入行 人士	註冊普通 工人
A.	前期培訓- 通識工藝訓練(由議會/ 學院提供)	2	1.5
B.	基礎理論訓練 (由僱主提供)	22	22
1.	瞭解海事工程基本概況及香港三跑專案概況		
2.	藍卡培訓		
3.	員工入職前安全培訓，包括勞保用品的配備、正確穿戴及工作過程中的安全保護措施		
4.	學習海上安全事故應急處理知識，掌握應急處理安全事故的流程及措施 瞭解公司施工現場組織框架		
5.	瞭解香港機場三跑道施工區域內對船舶的限高、燈塔、油管、救援碼頭、噪音、燈光等的要求，瞭解三跑施工的特點及難點		
6.	針對三跑施工對施工船舶的限制要求，學習施工過程中拋錨、船舶進出區域、警示標誌設置、船舶航行航道等要求，避免出現違規		
7.	學習軟基處理行業的安全知識及瞭解公司施工現場組織框架		
8.	瞭解排水板工作原理、工藝流程及施工方法		
9.	認識施工設備、材料及相關輔助設備		
10.	PVD 排水板的接板方法		
11.	PVD 材料切割和樁靴安裝培訓		
12.	PVD 施工過程中問題講解		
13.	PVD 設備維護保養		



項目	說明	授藝天數 (星期)	
		新入行 人士	註冊普通 工人
<b>C.</b>	<b>工地培訓 (由僱主提供)</b>		
1.	實地瞭解 PVD 工作環境及風險，並講解現場工作基本安全常識和風險控制方法		
2.	現場學習認識 F4000 插板機、NAMBU F-40 靜力液壓捲揚機、GLONASS 衛星定位系統、150 KN 電動定位絞纜機、液壓動力系統、水下切割機等設備 (無特定牌子及型號)		
3.	施工準備工作的培訓，包括：安裝並檢查 PVD 排水板材料是否安裝到位，檢查 PVD 作業系統和設備是否正常運行，及時發現記錄系統和設備存在的問題，PVD 安裝的終止標準等		
4.	PVD 材料接板培訓		
5.	PVD 材料切割和樁靴安裝培訓		
6.	PVD 排水板操作介面及系統操作的培訓		
7.	芯軸斷裂的應急處理，及芯軸連接的處理方法		
8.	作業系統各項感測器 (壓力感測器、深度感測器、回帶感測器和傾角) 校正，並檢查資料是否符合品質控制要求的培訓		
9.	檢驗排水板樁位是否定位準確		
10.	排水板打樁過程中應該注意事項，如排水板垂直度的確認、底標高是否達到設計要求及排水板的回帶問題等		
11.	PVD 設備移位元、定位培訓		
12.	PVD 設備的日常維修保養		
13.	整體課程回顧		
14.	獨立操作練習		
15.	實習總結及問題解答		
	小結	<u>5.5 個月</u>	<u>5.5 個月</u>
<b>D.</b>	<b>完成培訓測試證明-水底排水板船操作員(由僱主提供)</b>		
	<b>水底排水板船操作員訓練總月數合共：</b>	<u>6 個月</u>	<u>6 個月</u>

中級技工合作培訓計劃  
泵沙船技工 - 授藝課程目錄

項目	說明	授藝天數 (星期)	
		新入行 人士	註冊普通 工人
A.	前期培訓- 通識工藝訓練(由議會/ 學院提供)	2	1.5
B.	基礎理論訓練 (由僱主提供)	22	22
1. 2. 3. 4. 5. 6. 7. 8. 9.	<p>瞭解海事工程基本概況及香港三跑專案概況</p> <p>藍卡培訓</p> <p>員工入職安全培訓，包括勞保用品的配備、正確穿戴及工作過程中的安全保護措施</p> <p>學習疏浚吹填行業的安全知識</p> <p>瞭解公司施工現場組織框架</p> <p>學習海上安全事故應急處理知識，掌握應急處理安全事故的流程及措施</p> <p>瞭解香港機場三跑道施工區域內對船舶的限高、燈塔、油 管、救援碼頭、噪音、燈光等的要求，瞭解三跑施工的特點及難點</p> <p>針對三跑施工對施工船舶的限制要求，學習施工過程中拋 錨、船舶進出區域、警示標誌設置、船舶航行航道等要求，避免出現違規</p> <p>學習泵砂船施工工藝流程及施工方法</p>		
C.	工地培訓 (由僱主提供)		
1. 2. 3. 4. 5. 6. 7.	<p>實地瞭解泵砂船工作環境及風險，並講解現場工作基本安全常識和基本風險控制方法</p> <p>瞭解施工設備及施工材料，系統地培訓泵沙設備控制系統、航行設備、信號設備、傳動設備、發電設備、無線電設備 培訓講解施工前應準備哪些工作</p> <p>培訓怎樣操作泵沙專業設備，進行吹填作業</p> <p>培訓怎樣根據吹填品質調整泵機運轉參數，控制吹填濃度</p> <p>培訓怎樣檢查、保養泵沙設備，測量泥泵和艙內管線厚度，填報報表</p> <p>培訓怎樣根據指令調整艙內管線位置，使用專用工具，拆裝、檢查泵機，對接和卸載管線快速接頭</p> <p>培訓如何管理泵沙作業所需的物料和備件，清點及整理，提出更換計畫</p>		

8.	作業完成後，機器設備的歸置工作內容培訓		
9.	培訓怎樣做錨泊時值班及安全警戒		
10.	培訓如何處理處理停泵、停機等故障		
11.	整體課程回顧		
12.	獨立操作練習		
13.	實習總結及問題解答		
	小結	<u>5.5 個月</u>	<u>5.5 個月</u>
D.	<u>完成培訓測試證明- 泵砂船技工(由僱主提供)</u>		
	泵砂船技工訓練總月數合共：	<u>6 個月</u>	<u>6 個月</u>

中級技工合作培訓計劃  
 錨艇船操作員 - 授藝課程目錄

項目	說明	授藝天數 (星期)	
		新入行 人士	註冊普通 工人
<b>A.</b>	<b>前期培訓- 通識工藝訓練(由議會/ 學院提供)</b>	2	1.5
<b>B.</b>	<b>基礎理論訓練 (由僱主提供)</b>	22	22
1.	瞭解海事工程基本概況及香港三跑專案概況		
2.	藍卡培訓		
3.	員工入職安全培訓，包括勞保用品的配備、正確穿戴及工作過程中的安全保護措施		
4.	學習疏浚吹填行業的安全知識		
5.	瞭解公司施工現場組織框架		
6.	學習海上安全事故應急處理知識，掌握應急處理安全事故的流程及措施		
7.	瞭解香港機場三跑道施工區域內對船舶的限高、燈塔、油管、救援碼頭、噪音、燈光等的要求，瞭解三跑施工的特點及難點		
8.	針對三跑施工對施工船舶的限制要求，學習施工過程中拋錨、船舶進出區域、警示標誌設置、船舶航行航道等的要求，避免出現違規		
9.	學習錨艇施工工藝流程及施工方法		
<b>C.</b>	<b>工地培訓 (由僱主提供)</b>		
1.	實地瞭解錨艇船工作環境及風險，並講解現場工作基本安全常識和基本風險控制方法		
2.	瞭解施工設備及施工材料，系統地培訓使用大型液壓錨機系統、艙吹雄頭、航行設備、信號設備、傳動設備、發電設備、無線電設備		
3.	培訓講解施工前應準備哪些工作		
4.	培訓怎樣進行非自航施工船舶就位時拋出定位錨，校正錨位		
5.	培訓怎樣移位時起收錨，指揮及配合非自航船收放纜		
6.	培訓怎樣檢查錨位及錨標是否正常，發現錨位不正確時立即報告，按要求調整		
7.	協助水上管線對接、拆除作業，區域內拖帶管線		
8.	培訓怎樣進行錨艇主機、錨機及拋錨設備維護保養		
9.	培訓在耙吸船艙吹時，怎樣為耙吸船牽引艙吹雄頭，艙吹結束		

10.	後，為雄頭系泊，檢查牽引索具		
11.	培訓怎樣安放、移動、取出特殊施工區域的混凝土錨塊		
12.	整體課程回顧		
13.	獨立操作練習		
	實習總結及問題解答		
		小結	
		<u>5.5 個月</u>	<u>5.5 個月</u>
	<b>完成培訓測試證明- 錨艇船操作員(由僱主提供)</b>		
		<b>錨艇船操作員訓練總月數合共：</b>	
		<b><u>6 個月</u></b>	<b><u>6 個月</u></b>

中級技工合作培訓計劃  
塊石拋卸皮帶船操作員 - 授藝課程目錄

項目	說明	授藝天數 (星期)	
		新入行 人士	註冊普通 工人
<b>A.</b>	<b>前期培訓- 通識工藝訓練(由議會/ 學院提供)</b>	2	1.5
<b>B.</b>	<b>基礎理論訓練 (由僱主提供)</b>	22	22
1.	瞭解海事工程基本概況及香港三跑專案概況		
2.	藍卡培訓		
3.	員工入職前安全培訓，包括勞保用品的配備、正確穿戴及工作過程中的安全保護措施		
4.	學習海上安全事故應急處理知識，掌握應急處理安全事故的流程及措施		
5.	學習軟基處理行業的安全知識及瞭解公司施工現場組織框架		
6.	瞭解公司施工現場組織框架		
7.	瞭解香港機場三跑道施工區域內對船舶的限高、燈塔、油管、救援碼頭、噪音、燈光等的要求，瞭解三跑施工的特點及難點		
8.	針對三跑施工對施工船舶的限制要求，學習施工過程中拋錨、船舶進出區域、警示標誌的設置、船舶航行航道等的要求，避免出現違規現象		
9.	塊石拋卸皮帶船操作的工藝常識培訓		
10.	認識塊石拋卸皮帶船專業設備，對皮帶船的整體情況有充分的認識		
11.	瞭解拋石皮帶船施工前應準備哪些工作		
12.	觀看以往其他工程塊石拋卸皮帶船的視頻影像資料，對塊石拋卸施工有直觀的認識		
<b>C.</b>	<b>工地培訓 (由僱主提供)</b>		
1.	培訓塊石拋卸皮帶船進點、拋錨、定位、移船、回收等過程的船機操作流程		
2.	培訓根據圖紙合理規劃船舶航行路線，根據限高要求配備船機資源，根據限制條件合理佈置錨位，確定船舶高度是否滿足限高要求等		
3.	培訓塊石拋卸皮帶船的相關工藝；包括：定位、測深、分層拋石、補拋		

4.	掌握塊石拋卸過程中的 GPS 定位系統的應用，包括定位、截圖、調整偏差等		
5.	熟悉塊石拋卸過程中各個部分人員之間的配合，各個環節人員的溝通等		
6.	如何處理塊石拋卸過程中船舶之間的錨位影響		
7.	施工過程中遇到障礙物如何處理		
8.	船舶錨機系統、電力系統、定位系統、絞車系統的日常維護保養		
9.	整體課程回顧		
10.	獨立操作練習		
11.	實習總結及問題解答		
	小結	<u>5.5 個月</u>	<u>5.5 個月</u>
D.	<u>完成培訓測試證明- 塊石拋卸皮帶船操作員( 由僱主提供)</u>		
	<b>塊石拋卸皮帶船操作員訓練總月數合共：</b>	<u>6 個月</u>	<u>6 個月</u>

中級技工合作培訓計劃  
耙吸船排泥管線技工 - 授藝課程目錄

項目	說明	授藝天數 (星期)	
		新入行 人士	註冊普通 工人
A.	前期培訓- 通識工藝訓練(由議會/ 學院提供)	2	1.5
B.	基礎理論訓練 (由僱主提供)	22	22
1.	瞭解海事工程基本概況		
2.	藍卡及綠卡培訓		
3.	員工入職前安全培訓，包括勞保用品的配備、正確穿戴及工作過程中的安全保護措施		
4.	學習疏浚吹填行業的安全知識		
5.	瞭解公司施工現場組織框架		
6.	學習海上安全事故應急處理知識，掌握應急處理安全事件的流程及措施		
7.	瞭解施工區域內對船舶的限高、燈塔、油管、救援碼頭、噪音、燈光等的要求，瞭解施工的特點及難點		
8.	針對施工對施工船舶的限制要求，學習施工過程中拋錨、船舶進出區域、警示標誌設置、船舶航行航道等的要求，避免出現違規		
9.	學習管線施工工藝流程及施工方法		
C.	工地培訓 (由僱主提供)		
1.	實地瞭解錨艇船及施工現場工作環境及風險，並講解現場工作基本安全常識和基本風險控制方法		
2.	瞭解施工設備及施工材料，系統地培訓使用測厚儀、手搖牽引葫蘆、管線對接管線拆接等各鍾專用工具		
3.	培訓講解施工前應準備哪些工作		
4.	培訓怎樣鋪設水上和陸上管線		
5.	培訓怎樣配合施工船舶進行現場管線對接、拆除、更換、轉面		
6.	培訓怎樣與施工船溝通，調整吹填施工參數，培訓如何指揮挖掘機修築及維護吹填		
7.	培訓怎樣進行吹填期間安全警戒，檢查安全警示標誌		
8.	培訓怎樣巡查水上和陸上耙吸船吹砂管線		



9.	培訓怎樣颱風及大風浪影響前加固管線		
10.	培訓怎樣保養及維修管線		
11.	培訓怎樣管線測厚，檢查及分析管線磨損		
12.	培訓怎樣分類、清點管線及附屬設備		
13.	培訓怎樣進行工具整理及工作場所清潔		
14.	整體課程回顧		
15.	獨立操作練習		
16.	實習總結及問題解答		
	小結	<u>5.5 個月</u>	<u>5.5 個月</u>
D.	<u>完成培訓測試證明-耙吸船排泥管線技工(由僱主提供)</u>		
	<b>耙吸船排泥管線技工訓練總月數合共：</b>	<u>6 個月</u>	<u>6 個月</u>

中級技工合作培訓計劃  
深層水泥攪拌樁設備操作員 - 授藝課程目錄

項目	說明	授藝天數 (星期)	
		新入行 人士	註冊普通 工人
<b>A.</b>	<b>前期培訓- 通識工藝訓練(由議會/ 學院提供)</b>	2	1.5
<b>B.</b>	基礎理論訓練 (由僱主提供)	22	22
1.	瞭解海事工程基本概況		
2.	藍卡及綠卡培訓		
3.	員工入職前安全培訓，包括勞保用品的配備、正確穿戴及工作過程中的安全保護措施		
4.	學習海上安全事故應急處理知識，掌握應急處理安全事故的流程及措施		
5.	瞭解施工區域內對船舶/施工機械的限高、燈塔、油管、救援碼頭、噪音、燈光等的要求，瞭解施工的特點及難點		
6.	學習軟基處理行業的安全知識及瞭解公司施工現場組織框架		
7.	瞭解深層水泥攪拌樁機工作原理、工藝流程及施工方法		
8.	認識施工設備、材料及相關輔助設備		
9.	施工前的準備工作		
10.	DCM 設備維護保養		

項目	說明	授藝天數 (星期)	
		新入行 人士	註冊普通 工人
<b>C.</b>	<b>工地培訓 (由僱主提供)</b>		
1.	實地瞭解 DCM 工作環境及風險，並講解現場工作基本安全常識和風險控制方法		
2.	認識 DCM 樁機設備及相關輔助設備，包括 JB 160 /180、DH808 /608 樁機、QUY 50/ 75 履帶起重機、DH225 /300 / PC300 挖機、XP- 50 A 高壓旋噴樁機、後臺攪拌系統等		
3.	講解施工前應準備哪些工作		
4.	施工前應標定攪拌機械的稱重裝置、深度感測器、漿液比重計、漿液流量計、水泥漿輸送管到達攪拌機噴漿口的時間和起吊設備提升速度等施工工藝參數		
5.	操作深層水泥攪拌樁 ( DCM ) 樁機，包括深層水泥攪拌樁機的移位、定位、姿態調整等		
6.	深層水泥攪拌樁的施工操作培訓，包括深層水泥攪拌樁樁機架的調整，噴攪下鑽速度的控制，噴漿攪拌提升速度的控制，掌握施工工藝曲線，控制攪拌噴漿時間，操作自動記錄系統的資料登錄、讀取、記錄和拷貝等		
7.	施工過程中預攪下沉操作控制培訓		
8.	培訓如何操作重複上、下攪拌及 DCM 樁樁頂及樁底標高的確認		
9.	學習 DCM 樁成樁過程中遇到障礙物時的處置方法及措施		
10.	瞭解 DCM 樁不合格樁的判定及補救措施		
11.	輸漿管堵塞的處理，以及施工過程中漿管堵塞的應急處理		
12.	如何清洗貯料罐、下料堵塞的處理的培訓		
13.	作業完成後，機器設備的歸置工作內容培訓		
14.	深層水泥攪拌樁機的日常維修與保養培訓，包括檢修深層水泥攪拌樁機的自動記錄系統，機械系統，深度感測器、重量感測器的校準，需維護深層水泥攪拌樁機的記錄系統、攪拌機動力系統、制漿和供漿系統、變速器、攪拌葉片和鑽杆，做好基本的機械設備養護工作		
15.	獨立操作 DCM 樁機		
16.	鑽杆的裝卸、鑽頭的更換、攪拌鑽頭和葉片的清洗		
17.	問題總結及分析解答		
	小結	<u>5.5 個月</u>	<u>5.5 個月</u>
<b>D.</b>	<b>完成培訓測試證明-深層水泥攪拌樁設備操作員(由僱主提供)</b>		
	<b>深層水泥攪拌樁設備操作員訓練總月數合共：</b>	<u>6 個月</u>	<u>6 個月</u>

中級技工合作培訓計劃  
水力吹填填料振沖密實機操作員 - 授藝課程目錄

項目	說明	授藝天數 (星期)	
		新入行 人士	註冊普通 工人
A.	前期培訓- 通識工藝訓練(由議會/ 學院提供)	2	1.5
B.	基礎理論訓練 (由僱主提供)	22	22
1.	瞭解海事工程基本概況		
2.	員工入職前安全培訓，包括勞保用品的配備、正確穿戴及工作過程中的安全保護措施		
3.	學習海上安全事故應急處理知識，掌握應急處理安全事故的流程及措施		
4.	學習軟基處理行業的安全知識及瞭解公司施工現場組織框架		
5.	瞭解水力吹填填料振沖密實機工作原理、工藝流程及施工方法		
6.	綠卡、藍卡培訓		
7.	認識施工設備、材料及相關輔助設備		
8.	水力吹填填料振沖密實樁施工過程中問題講解		
9.	水力吹填填料振沖密實設備維護保養		
C.	工地培訓 (由僱主提供)		
1.	初步瞭解水力吹填填料振沖密實機的工作原理；發電機組的操作培訓、每日安全用電檢查項目		
2.	實地瞭解水力吹填填料振沖密實機工作環境並講解現場工作基本安全常識		
3.	水力吹填形成的新陸地，其含水量高，壓縮性強，承載力較低，容易沉陷，且吹填料的性質複雜，地基處理較為困難。一般常規的設備難以在其上正常運行。水力吹填填料振沖密實機在新吹填地面行走移位、定位，一定要學習操作，積累經驗，避免設備在新陸地上因受力不均或承載力不足引起機械失穩機械翻側等安全事故，引致工傷和機械損傷，耽誤工程進度		
4.	由於水力吹填填料的性質複雜，需因應不同情況，及時調整技術參數，達到地基處理要求。需加強施工質量控制，盡量避免質量不合格情況出現		
5.	由於水力吹填填料的性質複雜，需因應不同情況，及時調整技術參數，達到地基處理要求。需加強施工質量控制，盡量避免質量不合格情況出現		
6.	學習認識並操作 ZCQ180 水力吹填填料振沖密實機、600KW 柴油發電機組		

7.	學習如何判斷水力吹填填料振沖密實樁機設備在什麼條件下可以正常施工作業		
8.	培訓施工前設備自檢方法，判斷是否可以施工		
9.	培訓操作水力吹填填料振沖密實樁機移動、回轉及定位		
10.	對水力吹填填料振沖密實樁機施工操作介面及系統的學習，根據施工工藝和施工參數		
11.	檢查作業系統各項感測器監測資料是否符合品質控制要求進行水力吹填填料振沖密實樁機施工操作培訓，包括水力吹填填料振沖密實樁機架的操作，水力吹填填料振沖施工操作的維持，水力吹填填料振沖密實系統的操作，成樁過程中造孔速度的控制、留振時間的控制、空氣壓力的維持、調整及自動化操作系統數據的輸入、記錄、拷貝等，協調和操作機械等		
12.	施工過程中如何保證樁體的垂直度		
13.	如何控制水力吹填填料振沖密實樁的品質		
14.	作業完成後機械設備如何歸置		
15.	對水力吹填填料振沖密實設備日常的保養維修工作，包括檢修打樁設備的液壓系統、機械系統，需維修水力吹填填料振沖密實樁機的操作系統、水力吹填填料振沖器及電機動力系統、自動控制和記錄系統，校準深度感測器，壓力感測器，以及機械設備的基本維護和保養		
16.	獨立操作水力吹填填料振沖密實機台		
17.	問題總結分析		
D.	<p style="text-align: right;">小結</p> <p><u>完成培訓測試證明-水力吹填填料振沖密實機操作員(由僱主提供)</u></p> <p style="text-align: center;">水力吹填填料振沖密實機操作員訓練總月數合共：</p>	<p><u>5.5 個月</u></p> <p><u>6 個月</u></p>	<p><u>5.5 個月</u></p> <p><u>6 個月</u></p>

中級技工合作培訓計劃  
箱涵浮運安裝操作員 - 授藝課程目錄

項目	說明	授藝天數 (星期)	
		新入行 人士	註冊普通 工人
A.	前期培訓- 通識工藝訓練(由議會/ 學院提供)	2	1.5
B.	基礎理論訓練 (由僱主提供)	22	22
1.	安全知識培訓		
2.	瞭解海事工程基本概況及相關工程項目概況		
3.	藍卡及綠卡培訓		
4.	員工入職前安全培訓，包括勞保用品的配備、正確穿戴及工作過程中的安全保護措施		
5.	學習海上安全事故應急處理知識，掌握應急處理安全事故的流程及措施		
6.	瞭解箱涵浮運安裝操作的環境及施工作業中存在的安全風險，培訓箱涵浮運安裝施工過程中風險的識別、控制和處理		
7.	針對三跑施工對施工船舶的限制要求，學習施工過程中拋錨、船舶進出區域、警示標誌的設置、船舶航行航道等的要求，避免出現違規現象		
8.	學習防淺防颱風,防火和防止走錨等安全工作		
9.	箱涵浮運安裝操作工藝常識培訓		
10.	認識箱涵浮運安裝操作過程中使用的專業設備，對箱涵浮運安裝的整體情況有充分的認識，包括配合施工船舶的錨機系統、電力系統、定位系統等,對卷場機、氣囊、鋼封門、水泵等設備等有初始的認識		
11.	瞭解箱涵浮運安裝與其他配套船舶的工作配合，包括拖輪、錨艇、平板駁、起重船在施工過程中的關係		
12.	觀看以往其他工程中箱涵浮運安裝的視頻影像資料，對箱涵浮運安裝施工有直觀的認識		

項目	說明	授藝天數 (星期)	
		新入行 人士	註冊普通 工人
<b>C.</b>	<b>工地培訓 (由僱主提供)</b>		
1.	對平板駁拖航、進點、拋錨、定位、移船、回收等過程的船機操作培訓		
2.	學習掌握起重船的操作狀態和維修機械系統，維修翻板，絞車的日常保養，捲筒操作的靈活性檢查，保證設備完好，保持錨機系統正常運轉		
3.	能夠根據圖紙合理規劃船舶航行路線，根據限高要求配備船機資源，根據限制條件合理佈置錨位，確定船舶高度是否滿足限高要求等		
4.	分階段學習掌握操作完成平板駁船起重船拖航、進點、拋錨、定位、移船、箱涵下潛、浮運、下沉、安裝等過程		
5.	負責操作平板駁船在拖輪拖帶下移動平板駁船進入施工區域拋錨定位		
6.	進行卷揚機安裝、錨碇塊安裝工作。當箱涵運至現場後，操作起重船助浮氣囊安裝		
7.	運輸船舶下潛到一定的深度，箱涵會上浮，然後利用平板駁絞錨並與起重船上錨機共同拉住箱涵四個角		
8.	控制好平板駁起重船上捲揚機鋼絲繩，緩慢收緊，保證箱涵平穩出駁，箱涵浮運至基槽口後，採用平板駁定位安裝浮運過程中即時跟蹤檢查鋼封門密封情況、應急封漏、設備操作、箱涵下潛安裝對口確認等		
10.	佈置水泵及水管安裝，箱涵注水壓載，確保箱涵下沉過程中不會浮起		
11.	安裝完成後，進行陸上捲揚機拆除、錨碇塊拆除、氣囊解除		
12.	箱涵安裝完成後進行品質檢查及檢測，配合潛水員，進行箱涵兩端鋼封門拆除、吊出等工作		
13.	問題總結及分析解答		
	小結	<u>5.5 個月</u>	<u>5.5 個月</u>
<b>D.</b>	<b>完成培訓測試證明-箱涵浮運安裝操作員(由僱主提供)</b>		
	<b>箱涵浮運安裝操作員訓練總月數合共：</b>	<u>6 個月</u>	<u>6 個月</u>

中級技工合作培訓計劃  
海床軟基處理專業設備操作員 - 授藝課程目錄

項目	說明	授藝天數 (星期)	
		新入行 人士	註冊普通 工人
A.	<b>前期培訓- 通識工藝訓練( 由議會/ 學院提供)</b>	2	1.5
B.	<b>基礎理論訓練 ( 由僱主提供)</b>	22	22
1.	瞭解海事工程基本概況及香港三跑專案概況		
2.	藍卡及綠卡培訓		
3.	員工入職前安全培訓，包括勞保用品的配備、正確穿戴及工作過程中的安全保護措施		
4.	學習海上安全事故應急處理知識，掌握應急處理安全事故的流程及措施		
5.	學習軟基處理行業的安全知識及瞭解公司施工現場組織框架		
6.	瞭解深層水泥攪拌樁機工作原理、工藝流程及施工方法		
7.	認識施工設備、材料及相關輔助設備		
8.	施工前的準備工作		
9.	高壓旋噴樁設備維護保養		
C.	<b>工地培訓 ( 由僱主提供)</b>		
1.	實地瞭解高壓旋噴樁工作環境及風險，並講解現場工作基本安全常識和基本風險控制方法		
2.	認識高壓旋噴樁機設備及相關輔助設備，包括 Comacchio MC15、Tecniwell TW700、後臺攪拌系統等講解施工前應準備哪些工作		
3.	施工前應標定攪拌機械的稱重裝置、深度感測器、漿液比重計、漿液流量計、水泥漿輸送管到達攪拌機噴漿口的時間和起吊設備提升速度等施工工藝參數		
4.	操作高壓旋噴樁機，包括高壓旋噴樁機的移位、定位、姿態調整等高壓旋噴樁的施工操作培訓，包括高壓旋噴樁機架的調整，下鑽速度的控制，旋噴漿速度的控制，掌握施工工藝曲線，控制旋噴漿時間，操作自動記錄系統的數據輸入、讀取、記錄和拷貝等		
5.	施工過程中旋噴注漿管操作控制培訓		
6.	培訓如何操作重複上、下旋噴及高壓旋噴樁樁頂及樁底標高的確認		
7.	學習高壓旋噴樁成樁過程中遇到障礙物時的處置方法及措施		
8.	瞭解高壓旋噴樁不合格樁的判定及補救措施		
9.	輸漿管堵塞的處理，以及施工過程中漿管堵塞的應急處理		
10.	如何清洗貯料罐、下料堵塞的處理的培訓		
11.	作業完成後，機器設備的歸置工作內容培訓		



12.	高壓旋噴樁機的日常維修與保養培訓，包括檢修高壓旋噴樁機的自動記錄系統，機械系統，深度感測器、重量感測器的校準，需維護高壓旋噴樁機的記錄系統、攪拌機動力系統、制漿和供漿系統、變速器、旋噴注漿管和鑽杆，做好基本的機械設備養護工作		
13.	獨立操作高壓旋噴樁機		
14.	鑽杆的裝卸、鑽頭的更換、旋噴注漿管和攪拌設備的清洗		
15.	問題總結及分析解答		
	小結	<u>5.5 個月</u>	<u>5.5 個月</u>
D.	<u>完成培訓測試證明-海床軟基處理專業設備操作員(由僱主提供)</u>		
	<b>海床軟基處理專業設備操作員訓練總月數合共：</b>	<u><b>6 個月</b></u>	<u><b>6 個月</b></u>

中級技工合作培訓計劃  
砂料中轉船操作員- 授藝課程目錄

項目	說明	授藝天數 (星期)	
		新入行 人士	註冊普通 工人
A.	前期培訓- 通識工藝訓練(由議會/ 學院提供)	2	1.5
B.	基礎理論訓練 (由僱主提供)	22	22
1.	安全知識培訓		
2.	瞭解海事工程基本概況及相關工程項目概況		
3.	藍卡及綠卡培訓		
4.	員工入職前安全培訓，包括勞保用品的配備、正確穿戴及工作過程中的安全保護措施		
5.	學習海上安全事故應急處理知識，掌握應急處理安全事故的流程及措施		
6.	學習砂料中轉行業的安全知識及瞭解公司施工現場組織框架		
7.	瞭解砂料中轉船的工作原理、工藝流程及施工方法		
8.	認識施工設備、材料及相關輔助設備		
9.	施工前的準備工作		
10.	皮帶傳送系統及沙門傳送系統等設備維護保養		

項目	說明	授藝天數 (星期)	
		新入行 人士	註冊普通 工人
<b>C.</b>	<b>工地培訓 (由僱主提供)</b>		
1.	實地瞭解船舶及周圍環境的風險，現場講解施工現場水深、水文氣候變化帶來的影響及應對措施		
2.	認識砂料中轉船上的設備，包括皮帶機、砂門控制系統以及操作卸砂中心集控室的儀器等設備		
3.	講解施工前應準備哪些工作		
4.	施工前應確認好調度計畫和裝載安排，根據指令進行拋錨/起錨、靠離大型運砂船/橫雞躉、拋錨定位等操作		
5.	完成拋錨定位後，巡視船舶及周圍環境，做好附近水文環境的勘察和設備的就位檢查		
6.	學習當砂料中轉船靠泊大船後，當從大船過駁卸載到砂料中轉船時，如何協調抓鬥卸砂到貨艙中合適位置，以免高空拋砂，以免撞擊損傷貨艙底部砂門而造成砂門不能打開而無法卸貨的操作		
7.	學習當砂料中轉船靠近吹砂船後，拋錨定位；接駁和調整環保套管；啟動沙門和傳送帶，開始裝卸作業，在此過程中即時與現場項目調度部門、及相關運輸船/工程船用無線電設備保持密切溝通、傳達資訊		
8.	作業過程中，負責監控皮帶機運行及砂門運作，確保安全有效率的過載物料，保證皮帶機不超負荷運作按照要求並與現場情況相結合，安排和調整砂料中轉船/皮帶機的運作		
9.	觀察皮帶機鋼絲繩以及皮帶的使用情況和沙門淤積情況，及時作出調整和清理，以確保作業效率以及達到環保的指標要求		
10.	學習監測皮帶以及砂門的流量，當發生皮帶過砂的情況後，應及時關閉砂門，已達到控制流量減輕皮帶負荷之效，並按要求量度船上載砂量並記錄和報告		
11.	施工完成后檢查保養船舶上各部分設備，檢查砂帶傳送系統和沙門系統是否處於良好的運作狀態，清查船艙底部情況，評測是否需要安排清倉		
12.	問題總結及分析解答		
	小結	<u>5.5 個月</u>	<u>5.5 個月</u>
<b>D.</b>	<b>完成培訓測試證明-砂料中轉船操作員(由僱主提供)</b>		
	<b>砂料中轉船操作員訓練總月數合共：</b>	<u><b>6 個月</b></u>	<u><b>6 個月</b></u>

中級技工合作培訓計劃  
水下分層鋪砂專用船操作員- 授藝課程目錄

項目	說明	授藝天數 (星期)	
		新入行 人士	註冊普通 工人
A.	前期培訓- 通識工藝訓練(由議會/ 學院提供)	2	1.5
B.	基礎工藝訓練 (由僱主提供)	22	22
1.	瞭解海事工程基本概況及綜合廢物處理設施第一期項目概況。瞭解海事工程基本概況及相關工程項目概況。		
2.	藍卡及綠卡培訓 (由僱主安排及提供)。		
3.	員工入職前安全培訓，包括安全帽、反光衣、救生衣及安全鞋等個人安全防護裝備的配備、這些個人安全防護裝備的正確穿戴；在施工過程中的安全保護措施，包括所有作業人員必須穿戴個人安全防護裝備。檢視水下分層鋪砂專用船邊的護欄是否隱妥，了解上落船的正確姿勢及攀附點。		
4.	學習海上安全事故應急處理知識，掌握應急處理安全事故的流程及措施。		
5.	瞭解水下分層鋪砂專用船操作員操作的環境及施工作業中存在的安全風險，培訓水下分層鋪砂專用船操作員施工過程中風險的識別、控制和處理。		
6.	針對填海區域的施工對施工船舶的限制要求，學習施工過程中拋錨、船舶進出區域、警示標誌的設置、船舶航行航道等的要求，避免出現違規現象。		
7.	學習防淺、防颱風、防火和防止走錨等安全工作。		
8.	學習水下分層鋪砂行業的安全知識及瞭解公司施工現場組織框架。		
9.	瞭解水下分層鋪砂船的工作原理、工藝流程及施工方法。		
10.	認識施工設備、材料及相關輔助設備。		
11.	施工前的準備工作。		
12.	浮式砂料鋪放箱槽、環保圍布及水下分層鋪砂船等設備維護保養。		

項目	說明	授藝天數 (星期)	
		新入行 人士	註冊普通 工人
<b>C.</b>	<b>工地培訓 (由僱主提供)</b>		
1.	實地瞭解船舶及周圍環境的風險，現場講解施工現場水深、水文氣候變化帶來的影響及應對措施。		
2.	認識水下分層鋪砂船上的設備，包括浮式砂料鋪放箱槽、環保圍布、船隻定位系統以及操作船錨機械等設備。		
3.	講解施工前應準備哪些工作，如安排運砂船取樣本工作，檢查環保圍布等等。		
4.	施工前應確認好調度計劃和定位安排，根據指令進行拋錨/起錨、靠離皮帶運砂船、橫雞躉、拋錨定位等操作。		
5.	完成拋錨定位後，巡視船舶及周圍環境，做好附近水文環境的勘察和設備的就位檢查。		
6.	學習檢查環保圍布，潮位及船舶吃水深度，檢查鋪砂前海床標高，確定第一層鋪砂厚度，調節浮式砂料鋪放箱槽距離海床面高度，保證箱槽底放到海床面或砂層頂面。		
7.	學習指引皮帶運砂船系泊到水下分層鋪砂專用船，指引皮帶運砂船下放皮帶橋和卸砂導料管，定位到浮式砂料鋪放箱槽內。		
8.	指揮皮帶運砂船按規定卸料速率，依次按指定位置在浮式砂料鋪放箱槽內均勻卸料，分層鋪放砂，控制分層厚度在指定厚度範圍內。		
9.	提升浮式砂料鋪放箱槽內活動箱到指定高度；操作水力沖砂系統，以免堆塞導管。		
10.	施工完成後檢查保養船舶上各部分設備，檢查分層鋪砂船及浮式砂料鋪放箱槽是否處於良好的運作狀態，清查放箱槽邊及環保圍布情況，評測是否需要安排維修。		
11.	施工過程中遇到導管淤塞如何處理。		
12.	問題總結及分析解答。		
	小結	<u>5.5 個月</u>	<u>5.5 個月</u>
<b>D.</b>	<b>完成培訓測試證明-水下分層鋪砂專用船操作員(由僱主提供)</b>		
	<b>水下分層鋪砂專用船操作員訓練總月數合共：</b>	<u><b>6 個月</b></u>	<u><b>6 個月</b></u>

中級技工合作培訓計劃  
裝修維修工（樓宇）- 授藝課程目錄

項目	說明	授藝天數 (星期)
A.	<p><b>前期培訓- 通識工藝訓練(由議會/ 學院提供)</b></p> <ul style="list-style-type: none"> <li>-認識訓練的規章制度與職業道德</li> <li>-學習安全知識、守則和相關措施</li> <li>-認識建造行業及各主要工種和其工藝</li> <li>-物料、工具和機械的採購、收發及貯存</li> <li>-認識施工圖則與平水繩墨</li> <li>-認識安全使用砂輪及安全吊運的程序</li> <li>-安全搭建金屬棚架及工作台</li> <li>-建築信息模擬應用 ( BIM ) 介紹</li> <li>-強制性基本安全訓練課程 ( 平安卡 )</li> <li>-密閉空間核准工人安全訓練課程</li> </ul>	2
B.	<p><b>基礎工藝訓練 (由僱主提供)</b></p> <p>1. 建造業安全知識及訓練</p> <p>2. 維修牆身批盪、地台磚及混凝土剝落</p> <ul style="list-style-type: none"> <li>• 維修批盪及鋪面處理 <ul style="list-style-type: none"> <li>- 批盪種類，各種沙漿成份及拌和操作</li> <li>- 探討批盪爆裂 / 剝落的成因及補救方法</li> <li>- 認識各類常用防水物料</li> <li>- 認識窗邊防水、地台斜水及行水位</li> <li>- 涉及其他工種如喉管、門窗收口工序</li> </ul> </li> <li>• 維修牆瓦及紙皮石 <ul style="list-style-type: none"> <li>- 認識各種水泥漿、化學膠漿及拌和操作</li> <li>- 分析瓦仔 / 紙皮石爆裂、剝落的成因及補救方法</li> <li>- 檢查空心瓦的技巧</li> </ul> </li> <li>• 維修地台批盪及地台磚 <ul style="list-style-type: none"> <li>- 基本施工方法</li> <li>- 維修和護養措施</li> </ul> </li> <li>• 混凝土維修 <ul style="list-style-type: none"> <li>- 混凝土剝落的一般成因</li> <li>- 混凝土剝落的修補方法</li> <li>- 認識施工圖則及規範</li> </ul> </li> </ul>	22

項目	說明	授藝天數 (星期)
	<ul style="list-style-type: none"> <li>- 修補材料應用</li> <li>- 建造業安全措施</li> <li>- 拆除混凝土剝落部份</li> <li>- 清理混凝土及油上底漆</li> <li>- 混凝土修補劑之用法及完成之粉飾</li> <li>• 混凝土工藝評核 <ul style="list-style-type: none"> <li>- 保護鋼筋</li> <li>- 修補砂漿的應用</li> <li>- 修補砂漿的養護</li> </ul> </li> <li>• 維修牆身批盪、地台磚工藝評核 <ul style="list-style-type: none"> <li>- 維修牆身底層批盪及白灰光滑面批盪</li> <li>- 維修及鋪砌紙皮石及瓦仔</li> <li>- 維修地台批盪及地台磚</li> </ul> </li> </ul>	
3.	<p>維修及保養細木工</p> <ul style="list-style-type: none"> <li>• 認識手工具機械</li> </ul> <p>(手工具 — 鉋、鑿、鋸等工具使用練習)</p> <ul style="list-style-type: none"> <li>• 維修各類門框及封口線練習</li> <li>• 維修各類門扇的方法、配件及練習、對防煙門結構及其安裝方法的認識</li> <li>• 維修門鎖及小五金配件裝拆和更新練習，包括安裝及調較暗氣鼓及自動門的維修</li> <li>• 認識廚櫃製作和裝嵌 <ul style="list-style-type: none"> <li>- 常見廚櫃維修練習</li> </ul> </li> <li>• 認識木地板、牆腳線和天花線製作和裝嵌 <ul style="list-style-type: none"> <li>- 維修木地板、牆腳線和天花線裝拆和更新練習</li> </ul> </li> <li>• 維修及保養細木工工藝評核 <ul style="list-style-type: none"> <li>- 維修常用之門扇、開關故障及小五金類別</li> <li>- 維修廚櫃門扇開關故障</li> </ul> </li> </ul> <p>更換地板、腳線及天花線</p>	

項目	說明	授藝天數 (星期)
4.	<p>維修及保養水喉潔具</p> <ul style="list-style-type: none"> <li>• 認識管材 <ul style="list-style-type: none"> <li>- 介紹各類管道和管件類別、規格及特性</li> <li>- 講解水掣、龍頭、浮球閥、止回閥等類別及應用範疇</li> <li>- 講解保溫及防腐材料類別及應用範疇</li> </ul> </li> <li>• 認識各種供水和排水系統 <ul style="list-style-type: none"> <li>- 講解直接供水系統</li> <li>- 講解多種間接供水水系統</li> <li>- 講解熱水系統</li> <li>- 講解排水系統類別</li> </ul> </li> <li>• 認識各種水喉工常用工具和機械 <ul style="list-style-type: none"> <li>- 管道切割和接駁練習</li> <li>- 加熱彎曲 / 形變管道練習</li> </ul> </li> <li>• 安裝及維修食水管道練習</li> <li>• 安裝及維修沖廁水管道練習</li> <li>• 安裝及維修排水管道練習 <ul style="list-style-type: none"> <li>- 認識清理堵塞管道</li> </ul> </li> <li>• 認識各類潔具和配件 <ul style="list-style-type: none"> <li>- 洗面盆、廁所連水箱和浴缸的水件裝配練習</li> <li>- 維修電子水龍頭及沖廁自動感應器，以及氣動沖廁的基本概念</li> <li>- 對食水缸水制及豬膽控掣閥門的認識</li> </ul> </li> <li>• 認識及檢查地下排水管道堵塞及清理 <ul style="list-style-type: none"> <li>- 認識樓宇供水和排水掣類的故障及檢修</li> </ul> </li> <li>• 維修及保養水喉潔具工藝評核 <ul style="list-style-type: none"> <li>- 維修洗面盆鬆脫、下墮及拆換</li> <li>- 檢修及拆換沖廁水箱內膽</li> <li>- 拆換堵塞 / 損毀的排水管段</li> </ul> </li> </ul>	
5.	<p>金屬工藝</p> <ul style="list-style-type: none"> <li>• 認識材料特性和工具的使用及儲存</li> <li>• 更換、鞏固及修補欄河、家居鐵閘、商鋪捲閘、鋁窗門及金屬簷篷</li> </ul> <p>認識安全使用砂輪</p> <ul style="list-style-type: none"> <li>- 使用砂輪的危險性及安全措施</li> <li>- 選擇砂輪考慮因素</li> <li>- 安裝砂輪的步驟</li> </ul>	



項目	說明	授藝天數 (星期)
	<ul style="list-style-type: none"> <li>• 如何準備燒焊材料 ( 如氣體 ) 、使用燒焊機等工具及相關的安全措施</li> <li>• 氣體焊接安全訓練 ( GWS )</li> <li>• 維修及保養金屬工藝評核 <ul style="list-style-type: none"> <li>- 窗較安裝</li> <li>- 更換滑輪及門鎖</li> <li>- 使用磨輪切割及焊接角架</li> </ul> </li> </ul>	
6.	<p>油漆粉飾</p> <ul style="list-style-type: none"> <li>• 認識材料和工具的使用及儲存</li> <li>• 執補室內牆身油飾 <ul style="list-style-type: none"> <li>- 掃乳膠漆及裱貼牆紙</li> </ul> </li> <li>• 執補木器油飾 <ul style="list-style-type: none"> <li>- 油罩光漆 / 光油、油油基漆 / 磁漆</li> <li>- 油透明纖維素漆 / 叻架及油手掃漆</li> </ul> </li> <li>• 執補金屬油飾 <ul style="list-style-type: none"> <li>- 金屬面油油基漆 / 磁漆</li> </ul> </li> <li>• 維修室外油飾 <ul style="list-style-type: none"> <li>- 掃砂顆粒混合樹脂油料 / 砂膠漆</li> <li>- 掃亞加力水漆及噴浮雕漆</li> </ul> </li> <li>• 清除舊漆及舊牆紙</li> <li>• 維修及保養油漆粉飾工藝評核 <ul style="list-style-type: none"> <li>- 執補乳膠漆</li> <li>- 執補木器油飾</li> <li>- 執補室外油飾</li> <li>- 執補牆紙</li> </ul> </li> </ul>	
7.	<p>顧客服務</p> <ul style="list-style-type: none"> <li>• 何謂優質服務</li> <li>• 居民及管理處之期望</li> <li>• 顧客需要</li> <li>• 服務承諾</li> <li>• 開工前、施工期間及完工後之服務標準</li> <li>• 個案分享</li> <li>• 角式扮演</li> </ul>	
C.	完成培訓測試證明-裝修維修工 ( 樓宇 ) ( 由議會/ 學院提供)	
	裝修維修工 ( 樓宇 ) 訓練總月數合共 :	<u>6 個月</u>

中級技工合作培訓計劃  
裝修維修工（機電）- 授藝課程目錄

項目	說明	授藝天數 (星期)
A.	<p><b>前期培訓- 通識工藝訓練(由議會/ 學院提供)</b></p> <ul style="list-style-type: none"> <li>-認識訓練的規章制度與職業道德</li> <li>-學習安全知識、守則和相關措施</li> <li>-認識建造行業及各主要工種和其工藝</li> <li>-物料、工具和機械的採購、收發及貯存</li> <li>-認識施工圖則與平水繩墨</li> <li>-認識安全使用砂輪及安全吊運的程序</li> <li>-安全搭建金屬棚架及工作台</li> <li>-建築信息模擬應用 ( BIM ) 介紹</li> <li>-強制性基本安全訓練課程 ( 平安卡 )</li> <li>-密閉空間核准工人安全訓練課程</li> </ul>	2
B. 1. 2.	<p><b>基礎工藝訓練 (由僱主提供)</b></p> <p>建造業安全知識及訓練</p> <p>電氣裝置 ( 佈線 )</p> <ul style="list-style-type: none"> <li>• 認識電力裝置規範及施工圖則 <ul style="list-style-type: none"> <li>- 了解香港供電系統和接地方式及相關施工圖則</li> <li>- 認識電力裝置行業有關的法例、守則和要求</li> </ul> </li> <li>• 認識、使用和保養各種工具及其安全措施 <ul style="list-style-type: none"> <li>- 電工手工具認識及應用</li> <li>- 電動工具認識及應用</li> <li>- 各類焊接工具認識</li> </ul> </li> <li>• 掌握電學基本概念 <ul style="list-style-type: none"> <li>- 明白電學基本概念及電路知識</li> <li>- 分辨及應用一般基本電學：電流、電壓、電阻、電功率及基本單位</li> <li>- 應用常用儀錶及其保養</li> </ul> </li> <li>• 掌握電動機控制線路知識 <ul style="list-style-type: none"> <li>- 掌握基本鉗工技術</li> <li>- 掌握敷設各式導管及安裝線槽</li> <li>- 認識及運用各類電路保護器材及其配件</li> </ul> </li> </ul>	22

項目	說明	授藝天數 (星期)
	<ul style="list-style-type: none"> <li>• 擬定和安裝各類控制線路及電動機電路 <ul style="list-style-type: none"> <li>- 照明電路安裝</li> <li>- 掌握安裝配電設備技術插座供電電路安裝</li> <li>- 電路終端接駁及佈線訓練</li> <li>- 掌握使用儀表測試電路連續性及絕緣度</li> <li>- 執行技術檢查，並填寫測試報告</li> </ul> </li> <li>• 電氣佈線工藝評核</li> </ul>	
3.	<p>電氣裝置（控制板裝配）</p> <ul style="list-style-type: none"> <li>• 了解電力工程與其他工種的協調 <ul style="list-style-type: none"> <li>- 控制電路圖及控制板材料認識</li> <li>- 良好、安全施工工序及職業操守</li> <li>- 認識電力工程與其他系統之關聯和配合</li> </ul> </li> <li>• 認識、使用和保養各類儀表及其安全措施 <ul style="list-style-type: none"> <li>- 掌握及應用各類型電流及電壓儀表</li> <li>- 萬用表之認識及應用</li> </ul> </li> <li>• 掌握電學概念 <ul style="list-style-type: none"> <li>- 掌握交直流電之應用及運算</li> <li>- 認識樓宇內相關控制電路的設施</li> <li>- 認識電動機之工作原理</li> </ul> </li> <li>• 掌握控制電路基本知識 <ul style="list-style-type: none"> <li>- 認識小五金配件及繼電器的使用</li> <li>- 認識基本控制電路裝置及其配件</li> <li>- 掌握電動機控制線路知識</li> </ul> </li> <li>• 擬定和安裝各類控制線路及電動機電路 <ul style="list-style-type: none"> <li>- 執行供電電路終端接駁</li> <li>- 掌握安裝配電設備技術</li> <li>- 掌握控制線路結構、安裝和保養知識</li> <li>- 安裝電機控制電路、PLC和各類電動機接線</li> <li>- 識別控制電路安全系數及處不正常問題</li> </ul> </li> <li>• 電氣控制板裝配工藝評核 <ul style="list-style-type: none"> <li>- 控制板裝配電纜佈置安裝</li> <li>- 使用儀錶檢測</li> </ul> </li> </ul>	
4.	<p>空調製冷裝置（獨立系統）</p> <ul style="list-style-type: none"> <li>• 掌握使用 / 保養各種冷凍及保溫安裝技術工具及其安全措施 <ul style="list-style-type: none"> <li>- 認識冷凍及保溫設備的專用工具</li> <li>- 掌握安裝配電設備技術</li> </ul> </li> </ul>	

項目	說明	授藝天數 (星期)
	<ul style="list-style-type: none"> <li>- 掌握使用真空泵</li> <li>- 氣體焊接工具認識</li> <li>• 掌握流體力學基本知識 <ul style="list-style-type: none"> <li>- 掌握流體力學基本概念及知識</li> <li>- 分辨及掌握一般基本物質形態：固體、流體、及氣體基本單位</li> <li>- 認識熱能交換器之應用及在冷凍及保溫設備內的角色</li> </ul> </li> <li>• 掌握通風及冷凝系統基本知識 <ul style="list-style-type: none"> <li>- 認識自然通風、機械通風、局部通風、中央全面通風定義及風管安裝的知識</li> <li>- 瞭解和掌握中央通風系統結構及其功用掌握與業界就工程設計、安裝、驗收、保養等範疇的相關溝通方式，包括填寫不同表格等</li> <li>- 認識相關法例要求</li> </ul> </li> <li>• 制定和執行不同製冷銅管道加工工作及掌握安裝冷凝器技術 <ul style="list-style-type: none"> <li>- 掌握不同製冷銅管道的特性、種類、成形及加工工序</li> <li>- 掌握氧乙炔焊接的技巧，包括：銅焊及銀焊方法</li> <li>- 執行窗口式及分體式冷氣機的基本安裝</li> <li>- 了解冷凝器內部結構，並掌握其安裝、調較及保養技巧</li> <li>- 掌握注入冷媒技巧包括抽真空及回收冷媒工序</li> <li>- 為完成的工作成品，執行技術檢查及進行復修，以確保成品質素達到指定的標準</li> </ul> </li> </ul>	
5.	<p>空調製冷裝置（電力控制）</p> <ul style="list-style-type: none"> <li>• 瞭解空調製冷系統工程與其他工種的協調 <ul style="list-style-type: none"> <li>- 瞭解空調制冷設備之控制方式</li> <li>- 認識冷凍設備與其他系統之關聯和配合</li> </ul> </li> <li>• 認識、使用和保養各種儀表及其安全措施 <ul style="list-style-type: none"> <li>- 認識各類測溫器材</li> <li>- 掌握電動閥門的使用及了解其結構</li> </ul> </li> <li>• 掌握通風及冷凝系統控制電路基本知識 <ul style="list-style-type: none"> <li>- 認識基本供電裝置電路及配件</li> <li>- 掌握中央通風系統的結構和控制線路</li> <li>- 掌握驗收和保養空調制冷設備</li> <li>- 認識相關電力法例要求</li> </ul> </li> <li>• 制定和執行製作各類控制線路及掌握安裝冷凝器電路技巧 <ul style="list-style-type: none"> <li>- 執行供電電路終端接駁</li> </ul> </li> </ul>	

項目	說明	授藝天數 (星期)
	<ul style="list-style-type: none"> <li>- 掌握安裝配電設備技術</li> <li>- 掌握冷凝器內部控制線路結構、安裝和保養知識</li> <li>- 掌握空調設備與其他樓宇系統的線路接駁技術</li> <li>- 為完成的工作成品，執行技術檢查及進行復修，以確保成品質素達到指定的標準</li> <li>• 空調製冷工藝評核 <ul style="list-style-type: none"> <li>- 安裝接駁空調製冷裝置</li> <li>- 使用儀錶完成檢測</li> </ul> </li> </ul>	
6.	<p>消防裝置及設施基礎理論和消防電氣裝配工藝</p> <ul style="list-style-type: none"> <li>• 消防裝置及設施基礎理論 <ul style="list-style-type: none"> <li>- 消防系統施工之安全規則及工作守則</li> <li>- 消防系統理論及應用</li> <li>- 消防系統施工圖則、施工程序和規範</li> <li>- 施工環境保護知識</li> <li>- 升降台操作</li> </ul> </li> <li>• 消防電氣裝配基本理論 <ul style="list-style-type: none"> <li>- 電學原理</li> <li>- 消防電氣裝配工具及材料</li> <li>- 火警偵測、警報系統及消防系統的介紹</li> <li>- 消防電氣裝配的檢修知識</li> <li>- 消防電氣裝配標準、法例要求及所需表格</li> </ul> </li> <li>• 消防電氣裝配理論筆試</li> </ul>	
7.	<p>維修及保養水喉潔具</p> <ul style="list-style-type: none"> <li>• 認識管材 <ul style="list-style-type: none"> <li>- 介紹各類管道和管件類別、規格及特性</li> <li>- 講解水掣、龍頭、浮球閥、止回閥等類別及應用範疇</li> <li>- 講解保溫及防腐材料類別及應用範疇</li> </ul> </li> <li>• 認識各種供水和排水系統 <ul style="list-style-type: none"> <li>- 講解直接供水系統</li> <li>- 講解多種間接供水水系統</li> <li>- 講解熱水系統</li> <li>- 講解排水系統類別</li> </ul> </li> <li>• 認識各種水喉工常用工具和機械 <ul style="list-style-type: none"> <li>- 管道切割和接駁練習</li> <li>- 加熱彎曲 / 形變管道練習</li> </ul> </li> <li>• 安裝及維修食水管道練習</li> </ul>	

項目	說明	授藝天數 (星期)
	<ul style="list-style-type: none"> <li>• 安裝及維修沖廁水管道練習</li> <li>• 安裝及維修排水管道練習 <ul style="list-style-type: none"> <li>- 認識清理堵塞管道</li> </ul> </li> <li>• 認識各類潔具和配件 <ul style="list-style-type: none"> <li>- 洗面盆、廁所連水箱和浴缸的水件裝配練習</li> <li>- 維修電子水龍頭及沖廁自動感應器，以及氣動沖廁的基本概念</li> <li>- 對食水缸水制及豬膽控制閥門的認識</li> </ul> </li> <li>• 認識及檢查地下排水管道堵塞及清理 <ul style="list-style-type: none"> <li>- 認識樓宇供水和排水掣類的故障及檢修</li> </ul> </li> <li>• 維修及保養水喉潔具工藝評核 <ul style="list-style-type: none"> <li>- 維修洗面盆鬆脫、下墮及拆換</li> <li>- 檢修及拆換沖廁水箱內膽</li> </ul> </li> <li>• 拆換堵塞 / 損毀的排水管段</li> </ul>	
8.	<p>顧客服務</p> <ul style="list-style-type: none"> <li>• 何謂優質服務</li> <li>• 居民及管理處之期望</li> <li>• 顧客需要</li> <li>• 服務承諾</li> <li>• 開工前、施工期間及完工後之服務標準</li> <li>• 個案分享</li> <li>• 角式扮演</li> </ul>	
C.	完成培訓測試證明-裝修維修工(機電)(由議會/學院提供)	
	裝修維修工(機電)訓練總月數合共：	<u>6個月</u>

中級技工合作培訓計劃  
假天花工 ( 或稱天花吊頂工 ) - 建議培訓課程大綱

項目	說明	授藝天數 (星期)
A	<u>通識工藝訓練(由議會/學院提供)</u>	2
B	<u>工地培訓</u>	16
1.	地盤安全訓練及認識地盤環境訓練	
2.	認識天花吊頂及間隔安裝流程	
3.	學習安裝石膏板天花底架及金屬板天花底架	
3.1	計算所需材料	
3.2	天花底架裁剪切割	
3.3	組裝各款天花底架	
3.4	天花底架接駁口處理	
3.5	檢查天花底架間距，平水是否正確無誤	
3.6	檢查金屬垂吊結構是否穩固	
4.	學習安裝石膏板及金屬板於底架上	
4.1	剪裁切割石膏板或金屬板至合適所需的尺寸 正確安裝石膏板螺絲及固定石膏板於底架；	
4.2	正確安裝金屬板於底架上 石膏板及金屬板天花收口處理	
4.3	開出機電設備吼/口	
4.4	學習安裝石膏板間隔底架	
4.5	計算所需材料	
5.	檢查間隔底架間距	
5.1	檢查間隔底架是否穩固	
5.2	正確安裝石膏板於間隔底架上	
5.3	執漏及收尾工作	
C.	<u>中級工藝測試-假天花工 (由議會/學院提供)</u>	
	假天花工訓練總月數合共：	<u>4.5 個月</u>

## 中級技工合作培訓計劃

### 幕牆工（或稱玻璃幕牆工）- 建議培訓課程大綱

項目	說明	授藝天數 (星期)
A	<u>通識工藝訓練(由議會/學院提供)</u>	2
B	<u>工地培訓</u>	16
1.	地盤實地安全訓練	
2.	棚架及吊船使用安全訓練	
3.	認識不同類型幕牆系統	
4.	理解圖則及施工章程	
5.	安裝及測量預埋件安裝	
6.	常用工具正確使用方法	
7.	安裝碼件	
8.	安裝單元式幕牆 或/及 橫企柱及玻璃安裝	
9.	施工準確度及品質	
10.	防水片安裝	
11.	防火棉、防煙油等物料安裝	
12.	鋁收口板安裝	
C.	<u>中級工藝測試-幕牆工 (由議會/學院提供)</u>	
	<b>幕牆工訓練總月數合共：</b>	<b><u>4.5 個月</u></b>



中級技工合作培訓計劃  
原位內墻喉管修復工 - 建議培訓課程大綱

項目	說明	授藝天數 (星期)
A	<b><u>通識工藝訓練(由議會/學院提供)</u></b>	2
B.	<b>基礎理論訓練 ( 由僱主提供)</b>	16
1.	學習工地基本安全知識、職業道德、環境保護意識及施工前準備工作等安全知識	
1.1	渠務圖則、沙井和管道資料	
1.2	廢物處置條例下的帳戶結算	
1.3	建築噪音許可證及晚間工作	
1.4	道路工程的照明、標誌及防護工作守則	
1.5	臨時交通安排的申請及實施	
1.6	渠務署 實務備考 第 1/2021 號 < 密閉空間工作的安全監督 >	
1.7	勞工處的預防渠務工程氣體中毒事故的安全與健康指引	
1.8	勞工處的預防工作時中暑指引	
1.9	密閉空間的閉路電視監控及人工智能影像監測/警報	
1.10	每週安全巡視、早晨安全簡報、工具使用討論	
1.11	密閉空間工作風險評估及工作許可證	
2.	<b>原位內墻喉管法(CIPP)介紹及概述</b>	
2.1	設備和機械	
2.2	內襯 ( WIS 4-34-04 及 BS EN ISO 11296:Part 4 ) 和樹脂	
2.3	塗灌樹脂 ( 套管和修補 )	
2.4	質量控制 ( 均勻性和厚度 ) 及儲存	
2.5	熱固化、紫外線固化	

項目	說明	授藝天數 (星期)
3.	<b>原位內搪喉管法(CIPP)安裝前的準備工作</b>	
3.1	高壓噴射清潔渠管和廢物移除	
3.2	機械閉路電視進行內搪前的狀況檢查	
4.	<b>材料處理</b>	
4.1	質量控制 ( 均勻性和厚度 )	
4.2	儲存	
5	熱固化及紫外線固化襯層	
5.1	確定直徑及長度尺寸	
5.2	<b>安裝</b>	
5.3	氣壓監測及控制	
5.4	溫度監測及控制	
5.5	固化時間控制	
6	<b>安裝步驟及方法</b>	
6.1	反轉方法/拉入方法	
6.2	機械人鑽磨開分支管道以接通相連管道	
6.3	安裝失敗情況下的補救措施	
6.4	在沙井中進行密閉空間的切割工作	
7	<b>手袖式內搪</b>	
7.1	樹脂類型	
7.2	混合及塗灌樹脂	
7.3	定位和長度確定	
7.4	安裝	
7.5	冷硬化	
7.6	手袖式內搪用途	

8	<b>其他安裝細節</b>	
8.1	臨時交通安排、臨時沙井遮蓋物及通風	
8.2	儀器及器械之供氣控制	
9	<b>安裝後的測試要求</b>	
9.1	安裝後的檢查及報告	
9.2	實驗室測試所需的內襯材料取樣	
10	<b>安全與環境管理</b>	
10.1	測量密閉空間中的有毒氣體	
10.2	工地整潔	
10.3	進出口	
10.4	臨時圍欄	
10.5	臨時交通安排實施	
C.	<b>完成培訓測試證明-原位內搪喉管修復工 (由議會/ 學院提供)</b>	
	<b>原位內搪喉管修復工訓練總月數合共：</b>	<b><u>4.5 個月</u></b>

中級技工合作培訓計劃  
建造機械技工 – 建議培訓課程大綱

項目	說明	授藝天數
A	<u>通識工藝訓練(由議會/學院提供)</u>	2 星期
B	<u>工地培訓</u>	
1	施工的工地/場地環境及風險，場地工作的安全常識和風險控制方法；	5.5 個月
2	閱讀施工圖則、施工程序、規範、工作守則及施工前的準備工作	
3	學習及認識基礎建造機械維修所需要的工具及器具	
4	基本鉗工工藝，包括運用手工具、電動工具及鑽床，執行金屬材料製配工作，以及運用電弧焊接及風煤切割方法，執行金屬材料連接和切割	
5	保養和修理建造機械裝置（包括內燃機，旋轉式、往覆式及離心式運作的機械，由離合器與轉速箱連接的傳動機械，二路雙向傳送液壓裝置等）	
6	基礎吊重機械使用、組裝及拆卸、保養及維修	
C	一日制氣體焊接安全訓練課程（由議會/學院提供）	
D	中級工藝測試-建造機械技工（由議會/學院提供）	
	<b>建造機械技工訓練 合共：</b>	<b>6 個月</b>

中級技工合作培訓計劃  
機械打磨裝配工 – 建議培訓課程大綱

項目	說明	授藝天數
A	<u>通識工藝訓練(由議會/學院提供)</u>	2 星期
B	<u>工地培訓</u>	
1	施工的工地環境及風險，場地工作的安全常識和風險控制方法；	5.5 個月
2	閱讀施工圖則、施工程序、規範、工作守則及施工前的準備工作	
3	學習及認識建造機械打磨裝配所需要的工具及器具	
4	基本鉗工工藝，包括運用手工工具、電動工具及鑽床，執行金屬材料製配工作，以及運用電弧焊接及風煤切割方法，執行金屬材料連接和切割	
5	裝配、組合、裝置、安裝、保養及修理機械設備	
6	機械部件製造及裝配的工作程序	
C	一日制氣體焊接安全訓練課程（由議會/學院提供）	
D	中級工藝測試-機械打磨裝配工（由議會/學院提供）	
	<b>機械打磨裝配工訓練 合共：</b>	<b>6 個月</b>

## 內部覆核檢查紀錄表

**目的：** 覆核審查（審核檢查）首位檢查員於登記當天於紀錄表(資料庫)登記的學員資料是否與收取的資料相若（覆查準確性）。

**所屬計劃：** 中級技工合作培訓計劃 / 中級技工合作培訓計劃- 技術提升課程/  
進階工藝培訓計劃-先導計劃（技術提升課程）(請選取適合項目)

**檢查項目：** 已確認從學員紀錄資料庫，抽查5位學員的資料是否一致 (包括學員資格查核/資料輸入)

項目	是否一致
培訓資訊及管理系統(TMS)	
工藝測試管理系統(TTMS)	
建造業工人名冊 (網上系統)	
學員紀錄表 (入讀/退出/畢業)	
跟進/備註：	

覆核檢查日期: \_\_\_\_\_

首位檢查員: \_\_\_\_\_

簽署及日期: \_\_\_\_\_

覆核審查員: \_\_\_\_\_

簽署及日期: \_\_\_\_\_



## 中級技工合作培訓計劃 (ITCTS) 申請表

(建造業議會/香港建造學院填寫)

申請編號: \_\_\_\_\_

收表日期: \_\_\_\_\_

最後更新日期: \_\_\_\_\_

編號: \_\_\_\_\_

<b>第一部分: 申請計劃性質 (每張表格只可申請一個計劃)</b> <input type="checkbox"/> 自願性 <input type="checkbox"/> 強制性(工程合約指定) <input type="checkbox"/> 強制性(輸入勞工政策)	<input type="checkbox"/> HKCSA 香港建造業分 包商聯會會員	<input type="checkbox"/> RSTCF 註冊專門行業承 造商聯會會員
--	--	---

<b>第二部分: 申請者資料</b>	
申請公司名稱: _____ (請附上商業登記證副本)	
負責人姓名: _____	職位: _____
聯絡電話: _____	電郵地址: _____

<b>第三部分: 申請者資格 (須符合以下最少一項資格)</b>	請在空格內 加上「✓」
a. 總承建商 / 香港建造商會會員	<input type="checkbox"/>
b. 建造業議會「註冊專門行業承造商制度」或「分包商註冊制度」下之註冊公司 (請提供註冊編號: _____)	<input type="checkbox"/>
c. 最近五年內 (由申請日計) 曾向建造業議會繳付建造業徵款之承建商或承建商 所直接僱用之現行的分包商	<input type="checkbox"/>
d. 持有翻新、維修和保養工程或新工程的業主	<input type="checkbox"/>

<b>第四部分: 申請培訓學員名額:</b> _____ 名			
預計培訓期: _____ 月/年	至	_____ 月/年	

<b>第五部分: 工地培訓資料</b>		
(1) 主工程合約編號: _____		
(2) 主工程合約的總承建商名稱: _____		
<b>申請者須提供工程合約副本</b> , 包括以下各項:		
(i) 主工程合約名稱	(iii) 主工程合約的總承建商名稱	(v) 工程完工日期/工程期
(ii) 主工程合約編號	(iv) 工程開始日期	(vi) 立約雙方簽署頁面

<b>第六部分: 工地導師資料</b>	請附上每名導師的大工證 (正面及背面) 副本及履歷表。履歷表須顯示導師具有 指定要求的相關工作經驗。請留意申請工種之導師對學員比例。	
中文姓名: _____	身份證號碼: _____	
英文姓名: _____	聯絡電話: _____	

(如有需要可在附加資料部份繼續填寫)

\*如申請工種為原位內牆喉管修復工, 相關導師資料需填寫於附加資料部份, 並呈交渠務署審批後, 再向建造業議會/香港建造學院遞交其申請。

## 第七部分: 申請工種 (每份申請表只可申請一個工種)

<b>土木工種：</b> <input type="checkbox"/> 鋼筋屈紮工 <input type="checkbox"/> 髹漆及裝飾工 <input type="checkbox"/> 混凝土工 <input type="checkbox"/> 砌磚工 <input type="checkbox"/> 鋪瓦工 <input type="checkbox"/> 批盪工 <input type="checkbox"/> 水喉工 <input type="checkbox"/> 地渠工 <input type="checkbox"/> 雲石工(打磨) <input type="checkbox"/> 岩土勘探工 <input type="checkbox"/> 普通焊接工 <input type="checkbox"/> 金屬工 <input type="checkbox"/> 隧道工 <input type="checkbox"/> 假天花工 <input type="checkbox"/> 幕牆工 <input type="checkbox"/> 建造機械技工 <input type="checkbox"/> 錨艇船操作員 <input type="checkbox"/> 砂料中轉船操作員 <input type="checkbox"/> 泵沙船技工 <input type="checkbox"/> 水下土工布船操作員		<input type="checkbox"/> 木模板工(樓宇工程/土木工程) <input type="checkbox"/> 建造工地測量員 <input type="checkbox"/> 建築樓宇測量員/平水工 <input type="checkbox"/> 打樁工(鑽孔樁) <input type="checkbox"/> 塔式起重機組裝技工助理 <input type="checkbox"/> 金屬棚架工 <input type="checkbox"/> 金屬模板裝嵌工 <input type="checkbox"/> 原位內墻喉管修復工	<b>機械設備操作工種：</b> <input type="checkbox"/> 塔式起重機操作工 <input type="checkbox"/> 履帶式固定吊臂起重機操作工 <input type="checkbox"/> 履帶式固定吊臂起重機操作工 (一人一機) <input type="checkbox"/> 輪胎式液壓伸縮吊臂起重機操作工 <input type="checkbox"/> 輪胎式液壓伸縮吊臂起重機操作工 (一人一機) <input type="checkbox"/> 挖掘機操作工* <input type="checkbox"/> 搬土機操作工* <input type="checkbox"/> 推土機操作工* <i>*屬於營辦認可強制性安全訓練課程，有關申請必須經由勞工處批核。</i>
<b>機電工種：</b> <input type="checkbox"/> 電氣佈線工 <input type="checkbox"/> 空調製冷設備技工(保溫) <input type="checkbox"/> 空調製冷設備技工(送風系統) <input type="checkbox"/> 空調製冷設備技工(水系統) <input type="checkbox"/> 消防機械裝配工 <input type="checkbox"/> 消防電氣裝配工 <input type="checkbox"/> 升降機技工 <input type="checkbox"/> 機械打磨裝配工		<b>裝修維修工種：</b> <input type="checkbox"/> 裝修維修工 (樓宇) <input type="checkbox"/> 裝修維修工 (機電)	
<input type="checkbox"/> 塊石拋卸皮帶船操作員 <input type="checkbox"/> 耙吸船排泥管線技工 <input type="checkbox"/> 水底排水板船操作員 <input type="checkbox"/> 箱涵浮運安裝操作員		<b>專業海事工種：</b> <input type="checkbox"/> 深層水泥攪拌樁設備操作員 <input type="checkbox"/> 水力吹填填料振沖密實機操作員 <input type="checkbox"/> 海床軟基處理專業設備操作員 <input type="checkbox"/> 水下分層鋪砂專用船操作員	

## 第八部分: 申請者聲明

1. 本公司/本人明白並同意建造業議會/香港建造學院有絕對權力決定是否接納本公司/本人申請。
2. 本公司/本人明白並同意建造業議會/香港建造學院會在考慮此申請時，有權要求本公司/本人提供上述資料的證明文件，或進一步的資料及文件。建造業議會/香港建造學院亦有權派員前往上述之工作地點視察。
3. 本公司/本人明白並同意在本計劃下以月薪聘用僱員及與其簽訂僱傭合約，僱傭合約期須不少於培訓計劃指明的培訓期。
4. 本公司/本人明白並同意在申請獲批准及僱傭合約生效後，向建造業議會/香港建造學院提供有關僱員之考勤、支薪紀錄/證明文件及訓練進度表。本公司/本人明白並同意若未能按時提供完整齊全之紀錄及證明文件，將阻延資助金發放。
5. 本公司/本人明白並承諾按訓練大綱向僱員提供訓練，並同意申請獲批准後，建造業議會/香港建造學院可派員隨時前往該僱員的工作地點視察其訓練進度，工作環境及條件是否安全及合理。本公司/本人明白並同意若僱員/僱主違反基本協議條款或香港特別行政區之相關法例，建造業議會/香港建造學院有權終止此項計劃而不須提供任何賠償，並追討已發放的資助金。
6. 本公司/本人同意按勞工法例向該僱員提供包括但不限於相關保險及強積金供款，及為僱員提供一切責任之保險，僱員之一切責任與建造業議會/香港建造學院無關。
7. 本公司/本人聲明上述及附件內一切資料屬實，本公司/本人明白並同意如上述資料失實或不足可能會影響申請的審批，亦可能引致已獲批准之申請被取消而不獲任何補償。
8. 本公司/本人明白如在遞交申請時及在合約有效期內蓄意提供虛假資料，將有可能觸犯刑事條例，建造業議會/香港建造學院有權向本公司/本人追討已發放的資助金及索償。
9. 本公司/本人在此確認本公司/本人會遵守載於申請計劃架構文件內的條款和條件，此申請表及協議中的條款和條件，確認所有資料都是正確的。



## 第九部分: 個人資料收集聲明

### 《收集個人資料聲明》

#### 1. 個人資料的收集

- 1.1 香港建造學院(學院)為建造業議會(議會)機構成員之一。你向學院提供的資料,包括《個人資料(私隱)條例》(第486章)中定義的任何個人資料,只會用於與議會(包括學院)活動相關之目的。有關活動及其所需的個人資料已詳列於申請表格內。
- 1.2 你是否向學院提供個人資料純屬自願性質。然而,如果你提供資料的目的是為了作出某項申請,你便須向學院提供申請表格上所指明的資料。否則,學院可能無法處理或考慮你的申請。如果你未滿十八歲,在向我們提供你的個人資料前,應先徵詢你的父母或監護人。
- 1.3 你有權查閱你的個人資料和更正當中的錯誤。如需要作出此要求,請致函 香港建造學院·助理經理—中央部門(查閱資料要求),地址為九龍觀塘駿業街56號中海日升中心38樓。如你對本聲明及有關做法有任何查詢,請致函上述地址或電郵至enquiry@cic.hk。學院作為議會成員,嚴格遵守議會的相關政策。如需要更多關於我們在私隱及保障個人資料政策的資料,請參閱我們的私隱政策([https://www.cic.hk/chi/main/privacy\\_policy\\_statement/](https://www.cic.hk/chi/main/privacy_policy_statement/))。

#### 2. 收集的目的

從你收集得來的個人資料將會被保密,並可能用於以下用途:

- a. 評估你的入學申請(包括必要時安排付款和退款等);
- b. 應對涉及健康或安全風險的情況,包括緊急情況;
- c. 所有與你於香港建造學院之學習及評核相關的所有其他目的;
- d. 安排就業服務;
- e. 管理畢業生事務;
- f. 利便與你的通訊;
- g. 履行和行使議會根據相關條例、規則和附屬法規授予的職能和權力,包括但不限於《建造業議會條例》(第587章)及《建造業工人註冊條例》(第583章);
- h. 確立、行使或維護議會的法律權利及遵從議會的法律和規管責任(包括打擊洗錢責任、遵從法院或監管機構的命令等);
- i. 管理進出議會處所和保安目的;
- j. 防止和應對實際或潛在的安全威脅、詐騙或非法活動;
- k. 處理投訴或查詢;
- l. 進行分析、研究和意見調查;
- m. 進行審計及合規審查,以確保適用的議會政策、程序、規例及法律獲得遵守;
- n. 與議會活動進行相關或附帶的其他目的;及
- o. 你不時同意的任何其他目的。

#### 3. 個人資料的披露及轉移

3.1. 因應第2段所述目的,我們可能披露或轉移你的個人資料予第三方,包括但不限於以下:

- a) 任何或所有議會的關聯及/或附屬公司;
- b) 任何代表議會營運或維持會員資格、活動註冊、導賞預約、研究及/或分析,或代表議會進行後端服務、行政服務、驗證服務、雲端服務或資訊科技服務,或向議會提供所需支援或服務(包括保險、銀行或議會使用的任何第三方支付網關服務)以便議會提供服務的第三方服務提供商、承包商或分包商,及代表議會履行合約規範責任之實體;
- c) 議會的专业顧問,包括但不限於律師、會計師和審計師;或
- d) 對議會負有保密責任的任何一方。

3.2. 按照任何適用於議會的法律規定或規管性質規定或法院命令,議會可能披露及轉移你的個人資料。

#### 4. 使用個人資料於直接促銷

為了告知你可能有興趣的議會活動及建造業發展狀況,議會希望使用你的個人資料,包括你的姓名、電話號碼、通訊地址和電郵地址,向你提供有關我們的培訓課程、工藝測試、註冊、活動及其他工作範疇和建造業發展的最新資訊。你可自由決定是否願意接收此類信息。如果你選擇接收有關信息,請勾選下面的方框。如果日後你希望更改有關選擇,可以透過書面形式通知我們。

本人希望接收議會任何有關推廣活動或建造業的發展信息。

\*\*\*\*\*

本公司/本人有意加入建造業議會認可技術專才培訓計劃(CICATP)認可僱主名冊;及提名合資格的合作計劃畢業生參與CICATP高級技工(大工)的工種培訓。計劃詳情: <https://hkic.edu.hk/chi/atp>。

#### 《申請人聲明》

本公司/本人已詳細閱讀並理解《收集個人資料聲明》及在本申請內之全部其他資料。

本公司/本人已閱讀、明白並同意文件「中級技工合作培訓計劃(僱主篇)」之內容。

(必須勾)

申請人請夾附以下文件並填上

商業登記證副本

工程合約副本,包括(1)主工程合約名稱、(2)主工程合約編號、(3)主工程合約的總承建商名稱、(4)工程開始日期、(5)工程完工日期/工程期、(6)立約雙方簽署頁面(包括主工程及分判合約)

工地導師大工證(正面及背面)副本

工地導師履歷表,須顯示具有指定要求的相關工作經驗

簽署:

授權人簽署

公司蓋印

姓名: \_\_\_\_\_ 職位: \_\_\_\_\_

日期: \_\_\_\_\_

建造業議會/香港建造學院專用

審核:

日期:

## 附加資料

### 續 -第六部分: 導師資料

請附上每名導師的履歷表。履歷表須顯示導師具有指定要求的相關工作經驗。請留意導師對學員之比例。

中文姓名:	身份證號碼:
英文姓名:	聯絡電話:

中文姓名:	身份證號碼:
英文姓名:	聯絡電話:

中文姓名:	身份證號碼:
英文姓名:	聯絡電話:

中文姓名:	身份證號碼:
英文姓名:	聯絡電話:

<b>*申請原位內搪喉管修復工導師需擁有不少於5年與授藝課程目錄相關的工作經驗 - 渠務署專用</b>			
審核 (簽署及職位):		日期:	

## 附錄 - 條款及條件

### 1 已界定的詞彙及釋義

- (a) **協議**是指由議會/學院與申請者所訂立的培訓協議，由此計劃的架構文件、申請者所遞交並獲議會/學院核准的申請表、以及附錄於申請表的條款及條件所構成。
- (b) **申請者**是指任何遞交申請參與由議會/學院推出的計劃的僱主。
- (c) **核准項目**是指獲議會/學院核准的計劃申請。
- (d) **議會**是指建造業議會，**學院**是指香港建造學院。
- (e) **建訓會**是指建造業訓練委員會。
- (f) **開始日期**是指列明於議會/學院所發出的核准通知上的發出日期。
- (g) **架構文件**是指規限此計劃的政策文件，於議會的網頁 ( <http://www.cic.hk> ) 或學院的網頁 ( <http://www.hkic.edu.hk> ) 可供查閱。
- (h) **總承建商**是指與建築合約中的聘用人有直接合約關係的承建商。
- (i) **核准通知**是指由議會/學院向成功申請者所發出的信函，通知其參與計劃的申請已獲批核。
- (j) **參加者**是指由申請者招募參與計劃的導師及學員。
- (k) **計劃**是指由議會/學院推出及與此申請表有關的合作培訓計劃。
- (l) **分包商**是指已與總承建商訂立分包合約 ( 不論是有效並進行中的合約或即將展開的合約 ) 承辦全部或部分建築合約的承建商。
- (m) **釋義**

除文意另有所指外，在協議的條款及條件中：

- (i) 代表複數的詞語包含單數的含義，反之亦然，
- (ii) 帶有任何性別意義的字詞包含其他性別的涵意，及
- (iii) 標題只供參考，並不影響其釋義。

任何不利於一方的釋義原則均不會因為該方負責擬備協議的條款及條件或其任何部分而適用。

### 2 申請者的責任

- 2.1 申請者須遵守協議內的所有條文。議會/學院保留不時修定協議條文的權利而不作預先通知。
- 2.2 於本計劃的申請獲核准後，申請者應在開始日期後的 3 個月內為獲核准的學員開始培訓。如申請者未能於該期限內展開培訓，該獲核准的學員名額將被收回。如欲繼續參與計劃，申請者必須提交新的申請。

2.3 申請者開始核准培訓方案後則須完成該方案。如有任何情況妨礙申請者完成該核准培訓方案，申請者須立即以書面通知議會/學院。

### **3 培訓資助**

3.1 議會/學院可不予支付培訓資助或其任何部分，如議會/學院單方面認為：

- (a) 申請者未能執行，或議會/學院認為申請者相當可能不能執行核准項目；及
- (b) 由申請者所提交有關每月津貼補償申請的文件未能符合架構文件內指定的標準或要求。

3.2 申請者須按照架構文件將津貼只用於核准項目之上。

### **4 保險**

4.1 申請者須確保其及其分包商、代理人或其他於計劃下負責提供培訓的人員有足夠的保險保障，範圍涵蓋其訓練、操作及業務風險，包括承建商工程全險、第三者法律責任保險、僱員保償保險、董事及高級人員責任保險，及任何其他必須或通常為執行計劃而投購的保險。該保險須保障參加者，不論他們是受僱於申請者或其分包商。

### **5 破產或接管**

5.1 在不損害已歸於或將於此後歸於議會/學院的任何權利、法律行動或補償的原則下，一旦申請者及 / 或其分包商破產或無力清償債務、正進行或將進行接管或清盤，或遭申請清盤、破產或接管令（不論是自願或非自願，重整或合併除外），議會/學院可於任何時候以書面通知循簡易程序終止訓練，而申請者無權獲得賠償。任何核准項目下的訓練須立即停止，申請者由終止日期起不會獲得任何補助或津貼補償。

### **6 操守**

6.1 申請者須禁止其參與本計劃的僱員、代理人、分包商及參加者（不論他們是受僱於申請者或其分包商）在進行與本計劃有關事務時提供、索取或接受任何按照《防止賄賂條例》（香港法例第 201 章）中定義的利益。

### **7 個人資料收集**

7.1 申請者須確保在收集、處理及運用參加者或其他與執行計劃有關人員的個人資料時，均符合《個人資料(私隱)條例》(香港法例第 486 章)的條文。此涵蓋個人資料予議會/學院的轉移及經議會/學院轉予相關的機關及 / 或資助計劃的團體的轉移。

7.2 申請者須按照架構文件的規定確保向各參加者提供一份書面「收集個人資料聲明」，並提供各參加者所簽署的「收集個人資料聲明」之副本予議會/學院。

7.3 參加者有權要求查閱或更正其個人資料。書面要求應根據議會網頁 (<http://www.cic.hk>) 或學院網頁(<http://www.hkic.edu.hk>) 上訂明的資料查閱程序向議會/學院提出。

## **8 彌償**

8.1 凡因違反協議的任何條款及條件而引起或與之有關的而令議會/學院承受或招致的任何及所有損失、申索、索求、賠償、訟費、支出及法律責任，則申請者須對議會/學院作出彌償。

## **9 議會/學院的法律責任**

9.1 申請者與其任何董事、高級人員、僱員、分包商、代理人或其他人員之間的事宜而引起的任何爭議(合約或在其他情況下)、和解、仲裁、調解或訴訟，議會/學院概不須負法律責任。

9.2 申請者及 / 或其分包商僱用參加者而引起的任何事宜，包括但不限於欠薪、人身傷害賠償及強積金，議會/學院概不須負法律責任。

## **10 終止核准項目**

10.1 如申請者及 / 或其分包商違反協議的條款，議會/學院有絕對權利終止其核准項目，並停止支付任何及所有補償及津貼。

10.2 申請者及 / 或其分包商不可向議會/學院提出彌償申索或任何其他申索。

## **11 解決爭議**

11.1 凡因計劃引起或與之有關的任何爭議或分歧，各方須首先嘗試透過相關各方的高級代表進行真誠談判，友好地嘗試解決爭議或分歧。若該爭議或分歧於開展該談判後28天仍未獲得解決，爭議須轉介予香港國際仲裁中心及根據其調解規則進行調解。如調解員放棄調解或調解在爭議或分歧仍未解決時完結，則須將該爭議或分歧轉介予香港國際仲裁中心，根據其本地仲裁規則及《仲裁條例》(香港法例第609章)或當時生效之法定條文的任何法定修改通過仲裁決定。該轉介均會被視為符合該條例的仲裁提請。任何有關仲裁的轉介須於調解被拒絕或調解失敗後90天內呈交。

## **12 適用法律及司法管轄權**

12.1 本協議須受中華人民共和國香港特別行政區的法律管限，並須按照其解釋。



## 中級技工合作培訓計劃 (ITCTS)

### 範例申請表

(建造業議會/香港建造學院填寫)

申請編號: \_\_\_\_\_

收表日期: \_\_\_\_\_

最後更新日期: \_\_\_\_\_

編號: \_\_\_\_\_

#### 第一部分: 申請計劃性質 (每張表格只可申請一個計劃)

 自願性  強制性(工程合約指定)  強制性(輸入勞工政策)

 HKCSA  
香港建造業分  
包商聯會會員

 RSTCF  
註冊專門行業承  
造商聯會會員

#### 第二部分: 申請者資料

申請公司名稱: 建設香港工程有限公司 (請附上商業登記證副本)負責人姓名: 陳大文職位: 高級經理聯絡電話: 2100 1234電郵地址: construction@mail.com

#### 第三部分: 申請者資格 (須符合以下最少一項資格)

請在空格內  
加上「✓」a. 總承建商 / 香港建造商會會員 b. 建造業議會「註冊專門行業承造商制度」或「分包商註冊制度」下之註冊公司  
(請提供註冊編號: \_\_\_\_\_) c. 最近五年內 (由申請日計) 曾向建造業議會繳付建造業徵款之承建商或承建商所直  
接僱用之現行的分包商 d. 持有翻新、維修和保養工程或新工程的業主 第四部分: 申請培訓學員名額: 4 名預計培訓期: 05月2023年 至 11月/2023年

#### 第五部分: 工地培訓資料

(1) 主工程合約編號: xxxx 發展項目 (編號: 12345)(2) 主工程合約的總承建商名稱: xxxx 建築有限公司

申請者須提供工程合約副本, 包括以下各項:

(i) 主工程合約名稱

(iii) 主工程合約的總承建商名稱

(v) 工程完工日期/工程期

(ii) 主工程合約編號

(iv) 工程開始日期

(vi) 立約雙方簽署頁面

#### 第六部分: 工地導師資料

請附上每名導師的大工證 (正面及背面) 副本及履歷表。履歷表須顯示導師具有  
指定要求的相關工作經驗。請留意申請工種之導師對學員比例。中文姓名: 吳穎身份證號碼: Z123456X英文姓名: Ng Wing聯絡電話: 12345678

(如有需要可在附加資料部份繼續填寫)

\*如申請工種為原位內牆喉管修復工, 相關導師資料需填寫於附加資料部份, 並呈交渠務署審批後, 再向建造業議會/香港建造學院遞交其申請。

## 第七部分: 申請工種 (每份申請表只可申請一個工種)

<p><b>土木工種：</b></p> <p><input checked="" type="checkbox"/> 鋼筋屈紮工</p> <p><input type="checkbox"/> 髹漆及裝飾工</p> <p><input type="checkbox"/> 混凝土工</p> <p><input type="checkbox"/> 砌磚工</p> <p><input type="checkbox"/> 鋪瓦工</p> <p><input type="checkbox"/> 批盪工</p> <p><input type="checkbox"/> 水喉工</p> <p><input type="checkbox"/> 地渠工</p> <p><input type="checkbox"/> 雲石工(打磨)</p> <p><input type="checkbox"/> 岩土勘探工</p> <p><input type="checkbox"/> 普通焊接工</p> <p><input type="checkbox"/> 金屬工</p> <p><input type="checkbox"/> 隧道工</p> <p><input type="checkbox"/> 假天花工</p> <p><input type="checkbox"/> 幕牆工</p> <p><input type="checkbox"/> 建造機械技工</p> <p><input type="checkbox"/> 錨艇船操作員</p> <p><input type="checkbox"/> 砂料中轉船操作員</p> <p><input type="checkbox"/> 泵沙船技工</p> <p><input type="checkbox"/> 水下土工布船操作員</p>	<p><input type="checkbox"/> 木模板工(樓宇工程/土木工程)</p> <p><input type="checkbox"/> 建造工地測量員</p> <p><input type="checkbox"/> 建築樓宇測量員/平水工</p> <p><input type="checkbox"/> 打樁工(鑽孔樁)</p> <p><input type="checkbox"/> 塔式起重機組裝技工助理</p> <p><input type="checkbox"/> 金屬棚架工</p> <p><input type="checkbox"/> 金屬模板裝嵌工</p> <p><input type="checkbox"/> 原位內搗喉管修復工</p> <p><b>機電工種：</b></p> <p><input type="checkbox"/> 電氣佈線工</p> <p><input type="checkbox"/> 空調製冷設備技工(保溫)</p> <p><input type="checkbox"/> 空調製冷設備技工(送風系統)</p> <p><input type="checkbox"/> 空調製冷設備技工(水系統)</p> <p><input type="checkbox"/> 消防機械裝配工</p> <p><input type="checkbox"/> 消防電氣裝配工</p> <p><input type="checkbox"/> 升降機技工</p> <p><input type="checkbox"/> 機械打磨裝配工</p> <p><input type="checkbox"/> 塊石拋卸皮帶船操作員</p> <p><input type="checkbox"/> 耙吸船排泥管線技工</p> <p><input type="checkbox"/> 水底排水板船操作員</p> <p><input type="checkbox"/> 箱涵浮運安裝操作員</p>	<p><b>機械設備操作工種：</b></p> <p><input type="checkbox"/> 塔式起重機操作工</p> <p><input type="checkbox"/> 履帶式固定吊臂起重機操作工</p> <p><input type="checkbox"/> 履帶式固定吊臂起重機操作工 (一人一機)</p> <p><input type="checkbox"/> 輪胎式液壓伸縮吊臂起重機操作工</p> <p><input type="checkbox"/> 輪胎式液壓伸縮吊臂起重機操作工 (一人一機)</p> <p><input type="checkbox"/> 挖掘機操作工*</p> <p><input type="checkbox"/> 搬土機操作工*</p> <p><input type="checkbox"/> 推土機操作工*</p> <p><i>*屬於營辦認可強制性安全訓練課程，有關申請必須經由勞工處批核。</i></p> <p><b>裝修維修工種：</b></p> <p><input type="checkbox"/> 裝修維修工(樓宇)</p> <p><input type="checkbox"/> 裝修維修工(機電)</p> <p><b>專業海事工種：</b></p> <p><input type="checkbox"/> 深層水泥攪拌樁設備操作員</p> <p><input type="checkbox"/> 水力吹填填料振沖密實機操作員</p> <p><input type="checkbox"/> 海床軟基處理專業設備操作員</p> <p><input type="checkbox"/> 水下分層鋪砂專用船操作員</p>
--	---	---

## 第八部分: 申請者聲明

1. 本公司/本人明白並同意建造業議會/香港建造學院有絕對權力決定是否接納本公司/本人申請。
2. 本公司/本人明白並同意建造業議會/香港建造學院會在考慮此申請時，有權要求本公司/本人提供上述資料的證明文件，或進一步的資料及文件。建造業議會/香港建造學院亦有權派員前往上述之工作地點視察。
3. 本公司/本人明白並同意在本計劃下以月薪聘用僱員及與其簽訂僱傭合約，僱傭合約期須不少於培訓計劃指明的培訓期。
4. 本公司/本人明白並同意在申請獲批准及僱傭合約生效後，向建造業議會/香港建造學院提供有關僱員之考勤、支薪紀錄/證明文件及訓練進度表。本公司/本人明白並同意若未能按時提供完整齊全之紀錄及證明文件，將阻延資助金發放。
5. 本公司/本人明白並承諾按訓練大綱向僱員提供訓練，並同意申請獲批准後，建造業議會/香港建造學院可派員隨時前往該僱員的工作地點視察其訓練進度，工作環境及條件是否安全及合理。本公司/本人明白並同意若僱員/僱主違反基本協議條款或香港特別行政區之相關法例，建造業議會/香港建造學院有權終止此項計劃而不須提供任何賠償，並追討已發放的資助金。
6. 本公司/本人同意按勞工法例向該僱員提供包括但不限於相關保險及強積金供款，及為僱員提供一切責任之保險，僱員之一切責任與建造業議會/香港建造學院無關。
7. 本公司/本人聲明上述及附件內一切資料屬實，本公司/本人明白並同意如上述資料失實或不足可能會影響申請的審批，亦可能引致已獲批准之申請被取消而不獲任何補償。
8. 本公司/本人明白如在遞交申請時及在合約有效期內蓄意提供虛假資料，將有可能觸犯刑事條例，建造業議會/香港建造學院有權向本公司/本人追討已發放的資助金及索償。
9. 本公司/本人在此確認本公司/本人會遵守載於申請計劃架構文件內的條款和條件，此申請表及協議中的條款和條件，確認所有資料都是正確的。

## 第九部分: 個人資料收集聲明

### 《收集個人資料聲明》

#### 1. 個人資料的收集

- 1.1 香港建造學院(學院)為建造業議會(議會)機構成員之一。你向學院提供的資料,包括《個人資料(私隱)條例》(第486章)中定義的任何個人資料,只會用於與議會(包括學院)活動相關之目的。有關活動及其所需的個人資料已詳列於申請表格內。
- 1.2 你是否向學院提供個人資料純屬自願性質。然而,如果你提供資料之目的是為了作出某項申請,你便須向學院提供申請表格上所指明的資料。否則,學院可能無法處理或考慮你的申請。如果你未滿十八歲,在向我們提供你的個人資料前,應先徵詢你的父母或監護人。
- 1.3 你有權查閱你的個人資料和更正當中的錯誤。如需要作出此要求,請致函 香港建造學院,助理經理—中央部門(查閱資料要求),地址為九龍觀塘駿業街56號中海日升中心38樓。如你對本聲明及有關做法有任何查詢,請致函上述地址或電郵至enquiry@cic.hk。學院作為議會成員,嚴格遵守議會的相關政策。如需要更多關於我們在私隱及保障個人資料政策的資料,請參閱我們的私隱政策([https://www.cic.hk/chi/main/privacy\\_policy\\_statement/](https://www.cic.hk/chi/main/privacy_policy_statement/))。

#### 2. 收集的目的

從你收集得來的個人資料將會被保密,並可能用於以下用途:

- 評估你的入學申請(包括必要時安排付款和退款等);
- 應對涉及健康或安全風險的情況,包括緊急情況;
- 所有與你於香港建造學院之學習及評核相關的所有其他目的;
- 安排就業服務;
- 管理畢業生事務;
- 利便與你的通訊;
- 履行和行使議會根據相關條例、規則和附屬法規授予的職能和權力,包括但不限於《建造業議會條例》(第587章)及《建造業工人註冊條例》(第583章);
- 確立、行使或維護議會的法律權利及遵從議會的法律和規管責任(包括打擊洗錢責任、遵從法院或監管機構的命令等);
- 管理進出議會處所和保安目的;
- 防止和應對實際或潛在的安全威脅、詐騙或非法活動;
- 處理投訴或查詢;
- 進行分析、研究和意見調查;
- 進行審計及合規審查,以確保適用的議會政策、程序、規例及法律獲得遵守;
- 與議會活動進行相關或附帶的其他目的;及
- 你不時同意的任何其他目的。

#### 3. 個人資料的披露及轉移

3.1 因應第2段所述目的,我們可能披露或轉移你的個人資料予第三方,包括但不限於以下:

- 任何或所有議會的關聯及/或附屬公司;
- 任何代表議會營運或維持會員資格、活動註冊、導賞預約、研究及/或分析,或代表議會進行後端服務、行政服務、驗證服務、雲端服務或資訊科技服務,或向議會提供所需支援或服務(包括保險、銀行或議會使用的任何第三方支付網關服務)以便議會提供服務的第三方服務提供商、承包商或分包商,及代表議會履行合約規範責任之實體;
- 議會的專業顧問,包括但不限於律師、會計師和審計師;或
- 對議會負有保密責任的任何一方。

3.2 按照任何適用於議會的法律規定或規管性質規定或法院命令,議會可能披露及轉移你的個人資料。

#### 4. 使用個人資料於直接促銷

為了告知你可能有興趣的議會活動及建造業發展狀況,議會希望使用你的個人資料,包括你的姓名、電話號碼、通訊地址和電郵地址,向你提供有關我們的培訓課程、工藝測試、註冊、活動及其他工作範疇和建造業發展的最新資訊。你可自由決定是否願意接收此類信息。如果你選擇接收有關信息,請勾選下面的方格。如果日後你希望更改有關選擇,可以透過書面形式通知我們。

本人希望接收議會任何有關推廣活動或建造業的發展信息。

\*\*\*\*\*

本公司/本人有意加入建造業議會認可技術專才培訓計劃(CICATP)認可僱主名冊;及提名合資格的合作計劃畢業生參與CICATP高級技工(大工)的工種培訓。計劃詳情: <https://hkic.edu.hk/chi/atp>。

#### 《申請人聲明》

本公司/本人已詳細閱讀並理解《收集個人資料聲明》及在本申請內之全部其他資料。

本公司/本人已閱讀、明白並同意文件「中級技工合作培訓計劃(僱主篇)」之內容。

(必須勾)

申請人請夾附以下文件並填上 <input checked="" type="checkbox"/>	
<input checked="" type="checkbox"/>	商業登記證副本
<input checked="" type="checkbox"/>	工程合約副本,包括(1)主工程合約名稱、(2)主工程合約編號、(3)主工程合約的總承建商名稱、(4)工程開始日期、(5)工程完工日期/工程期、(6)立約雙方簽署頁面(包括主工程及分判合約)
<input checked="" type="checkbox"/>	工地導師大工證(正面及背面)副本
<input checked="" type="checkbox"/>	工地導師履歷表,須顯示具有指定要求的相關工作經驗

簽署:

陳大文

建設香港工程有限公司

授權人簽署

公司蓋印

姓名: \_\_\_\_\_ 職位: \_\_\_\_\_

日期: \_\_\_\_\_

建造業議會/香港建造學院專用			
審核:		日期:	



## 附加資料

### 續 - 第六部分: 導師資料

請附上每名導師的履歷表。履歷表須顯示導師具有指定要求的相關工作經驗。請留意導師對學員之比例。

中文姓名:	身份證號碼:
英文姓名:	聯絡電話:

中文姓名:	身份證號碼:
英文姓名:	聯絡電話:

中文姓名:	身份證號碼:
英文姓名:	聯絡電話:

中文姓名:	身份證號碼:
英文姓名:	聯絡電話:

<b>*申請原位內擔喉管修復工導師需擁有不少於 5 年與授藝課程目錄相關的工作經驗 - 渠務署專用</b>			
審核 (簽署及職位):		日期:	

僱主提交「中級技工合作培訓計劃」申請表及其他所需文件, 包括 :

- i) 商業登記證副本; 及
- ii) 工地導師工作經驗證明如履歷表; 及
- iii) 工地導師考獲該工種大工牌副本(如持有); 及
- iv) 工地導師持有之註冊熟練技工牌副本; 及
- v) 主要為學員提供培訓的工地工程合約副本或承辦工程文件(在培訓期展開前提交) 由議會/學院管理人員查閱審核

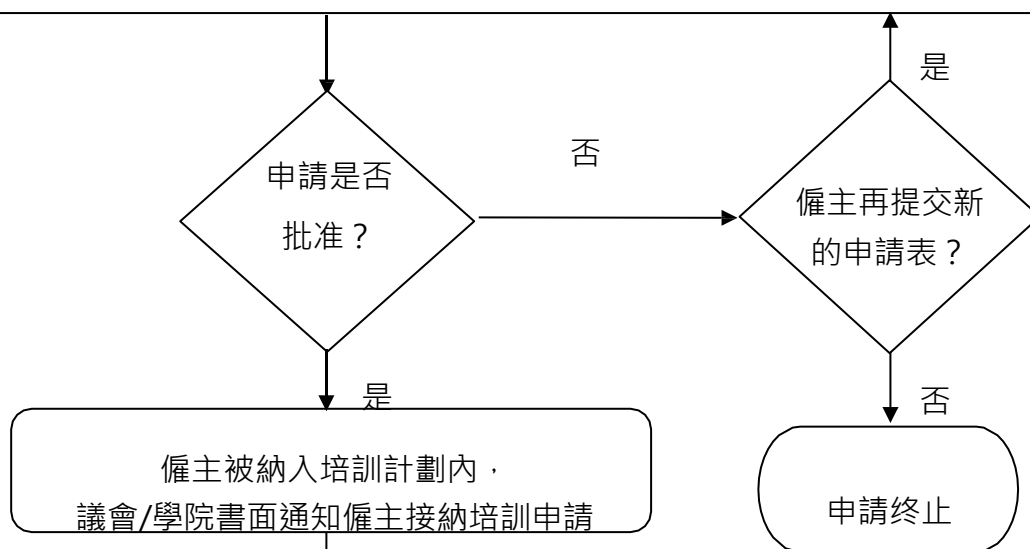

僱主可展開培訓及招募學員，並需符合以下資格：

- i) 年齡 18 歲或以上；及
- ii) 香港居民並獲得在香港工作的許可；及
- iii) 一年內未曾參加建造業議會/香港建造學院強化建造業人力訓練計劃/人力短缺工種或由建造業議會/香港建造學院主辦或資助其他的訓練機構開辦的其他全日制課程；或
- iv) 兩年內未曾參加建造業議會/香港建造學院的監工課程

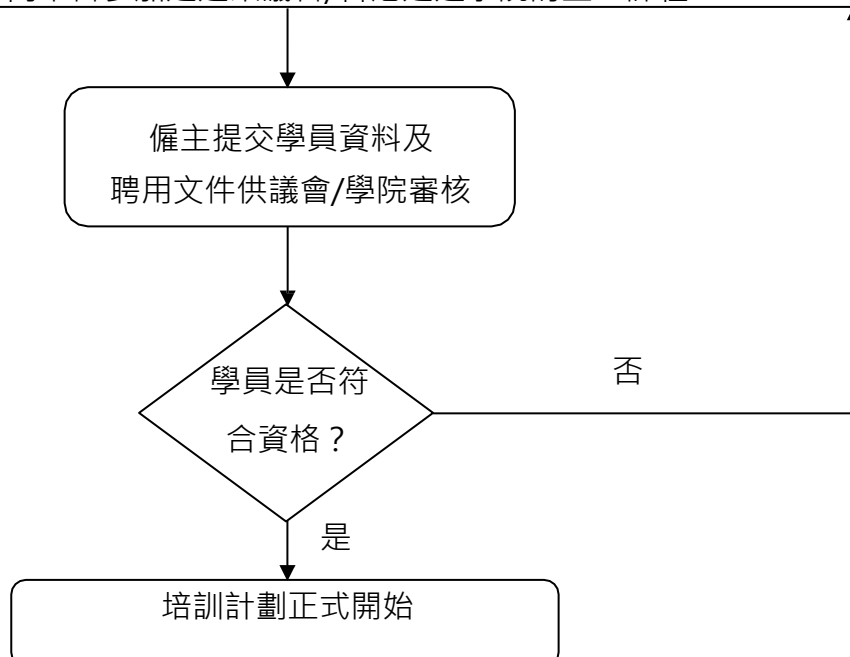

<b>處理程序</b>
1. 合作計劃部門(COS) 收到申請
2. 登記資料及核對申請文件是否齊備準確；僱主須提供下列文件供議會/學院核對： (2.1) 申請表；(2.2) 商業登記副本(如適用)；(2.3) 聘用證明書副本(如適用)；(2.4) 培訓學員考獲中工資歷副本(如適用)；(2.5) 工地導師考獲該工種大工牌副本及工作經驗證明如履歷表；(2.6) 主要為學員提供培訓的工地的工程合約或承辦工程文件
3. 通知僱主須跟進事項 (如有) 僱主須於收到議會/學院電郵通知後，20 個工作天內補交資料，否則將退還整份申請，而 15 個工作天服務承諾將於收到齊備及準確之補交文件後方開始計算；如申請被退還，僱主須重新提交整份申請文件，議會/學院方會重新處理
4. 如文件齊備及準確，議會/學院將會審批申請

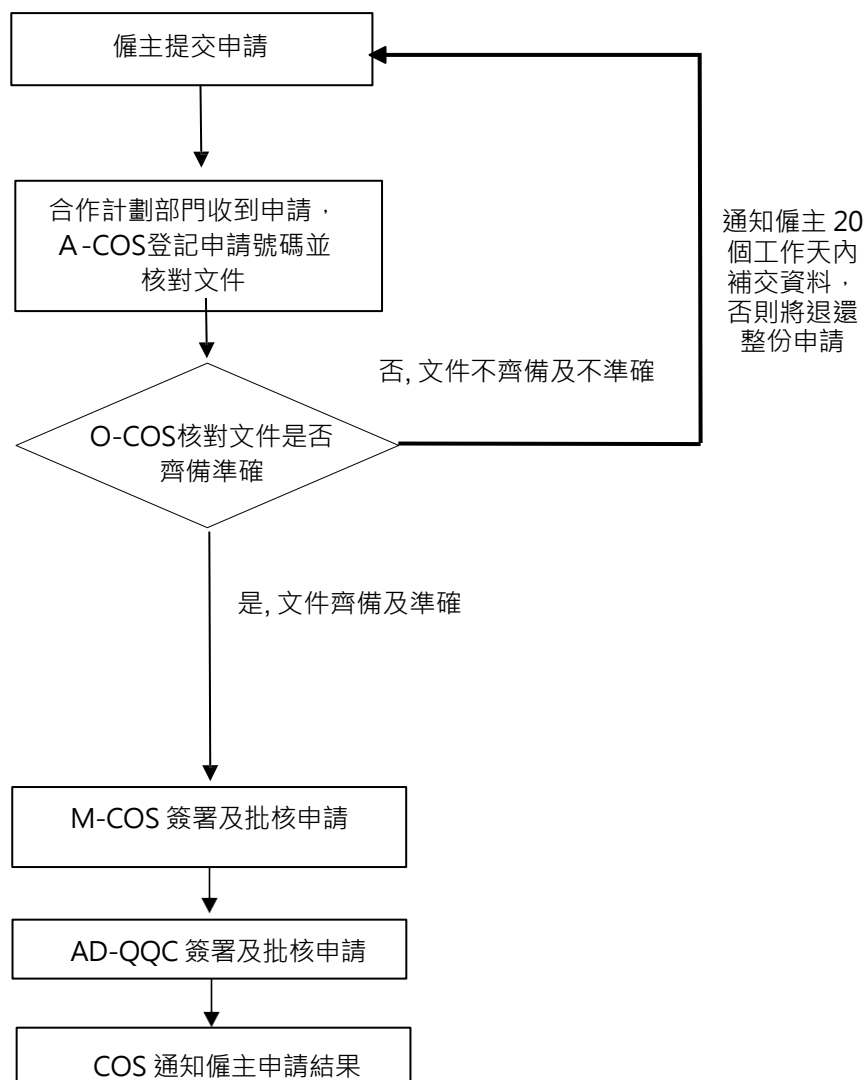

## 處理投訴個案流程圖

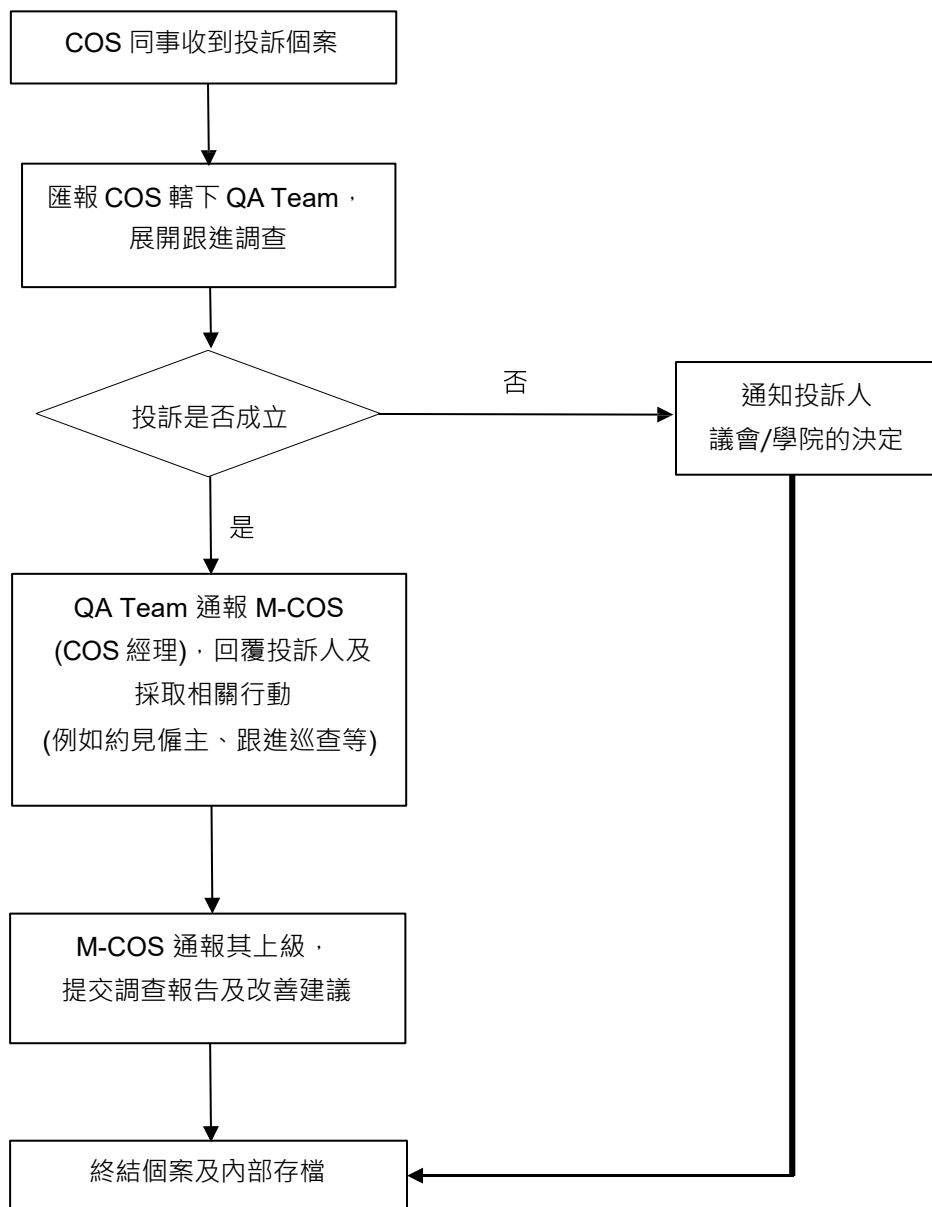

\*本部處理投訴個案的進度，有賴於投訴人及被投訴人(機構)通力合作，提交充足的資料。

### 發放資助程序及流程圖 (前期培訓)

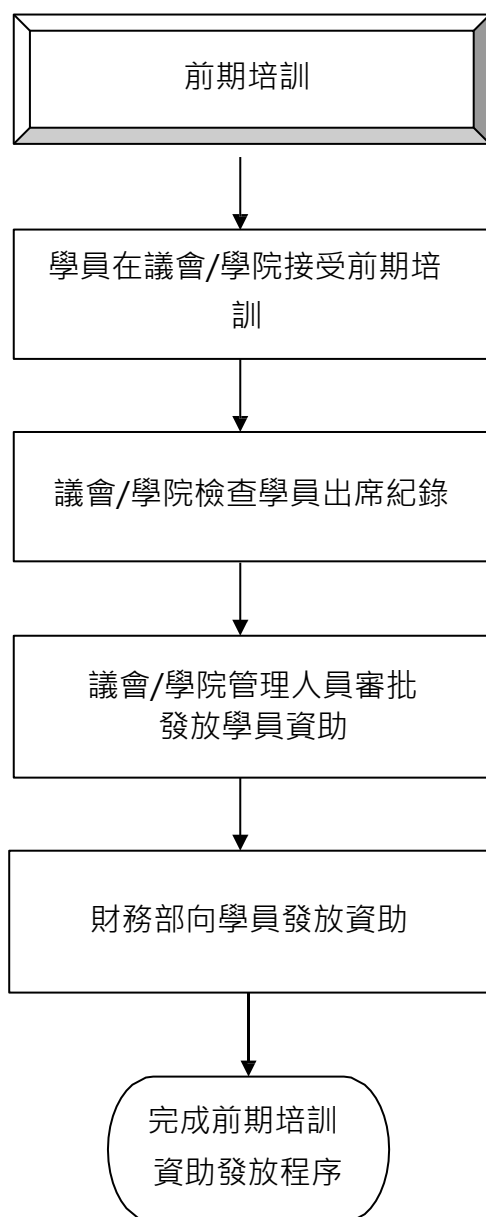

處理程序
1. 合作計劃部門收到申請
2. 登記資料及核對申請文件是否齊備準確；覆核申請金額是否無誤；僱主須提供下列文件供議會/學院核對 (範本請參考後頁, 共 5 頁): (2.1) 資助申請表連同公司發票；(2.2) 學員糧單；(2.3) 學員及工地導師出席紀錄表；(2.4) 由學員及工地導師簽妥及確認之「訓練日誌」
3. 通知僱主申請編號及須跟進事項 (如有)，僱主須於收到議會/學院電郵通知後，20 個工作天內補交資料，否則將退還整份申請，而 25 個工作天服務承諾將於收到齊備及準確之補交文件後方開始計算；如申請被退還，僱主須重新提交整份申請文件，議會/學院方會重新處理
4. 如文件齊備及準確，合作計劃部門將會審批申請及提交財務部
5. 財務部審批申請，簽發支票或銀行轉賬

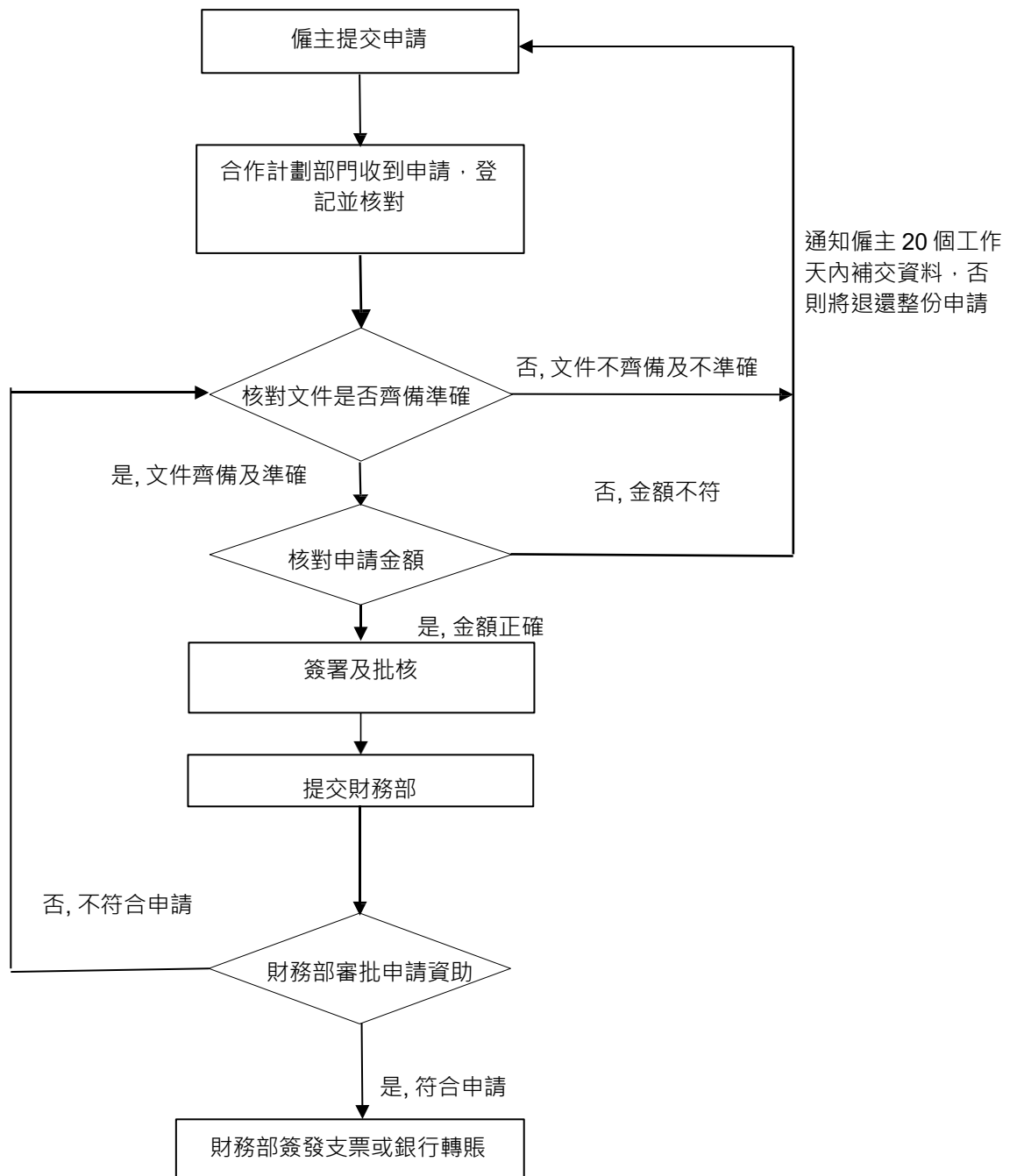

**Intermediate Tradesman Collaborative Training Scheme Payment Application Form**  
**中級技工合作培訓計劃-津貼申請表**

**Sample 樣本**

To: Construction Industry Council / 致: 建造業議會	
Company Name 公司名稱	ABC Co. Ltd
Period of Reimbursement 資助申請期	2021/01/02 to 2021/01/31
Work Trade 培訓工種	01.鋼筋屈紮工 Bar Bender and Fixer
Site Trainer to Trainee Ratio 工地導師對學員比例	1:4

For CIC Use/ 供議會用	
CIC Receive Date/ 議會收件日期:	
Application Code 項目編號:	
Course Code 科別編號:	
提交文件清單 Checklist:	
<input type="checkbox"/> 1. Debit Note / Invoice 付款通知書/發票	
<input type="checkbox"/> 2. Attendance record of Trainees 學員出勤紀錄	
<input type="checkbox"/> 3. Attendance record of Trainers 工地導師出勤紀錄	
<input type="checkbox"/> 4. True Copy of Cheque/ Payment Records to Trainees 學員支票紀錄	
<input type="checkbox"/> 5. True Copy of Logsheet 訓練日誌	

No. 編號	Trainee Name 學員姓名		Site Trainer Name 工地導師姓名	(1) Trainee Attendance 學員出勤紀錄						Total Months of this Application (≤ 20days per month) 本期 總月數 (按月出席≤20天)	Total Days (remaining) of this Application (less than 20 days per month) 本期 總日數(餘額) (按月出席少於20天)	(1) Total Trainee Allowance 本期總學員津貼 (HK\$)	Trainee Dropout 學員退出紀錄	(3) Bonus to Employer 獎金(支付僱主)		
				Trainee Attendance 學員出勤紀錄										Must Provide Dropout Date 必須填寫退出日期	Trainee ITT/Certificate Test Pass Date 學員中工證書測試合格日期 (G)	Bonus to Employer if trainees achieving intermediate trade test / certificate test (\$10,000 per trainee) 如學員考獲中工/證書測試, 僱主發放一次性獎金每學員 \$10,000
				(a)												
	English	中文		(A1) Total Days 按月總日數	(A2) Total Days 按月總日數	(A3) Total Days 按月總日數	(A4) Total Days 按月總日數	(A5) Total Days 按月總日數	(A6) Total Days 按月總日數	(A)	(B)	(C)	YYYY/MM/DD	YYYY/MM/DD	(F)	
1	Chan Tai Man	陳大文	張小強	23						1.0		6,500				
2												0				
3												0				
4												0				
5												0				
6												0				
7												0				
8												0				
Total No. of Trainee 學員總數:				Should NOT Input Any Date After Trainee Dropped Out. 學員退出後不能填寫任何日期								6,500	Date Must Be Provided For Calculation 必須填寫日期方能計算獎金	0		

No. 編號	Site Trainee Name 工地導師姓名	Trainee Name 學員姓名	(1) Trainer Attendance 導師出勤紀錄						Total Months of this Application (≤ 20days per month) 本期 總月數 (按月出席≤20天)	Total Days (remaining) of this Application (less than 20 days per month) 本期 總日數(餘額) (按月出席少於20天)	(2) Total Site Trainer Subsidy 本期工地導師資助 (HK\$) \$7,500 per trainee per month(≤ 20days) \$7,500 × attend days/25 (≤20 days) 每學員計每月\$7,500(≤20天)	計算資助指引: For English, please refer to Framework	
			Trainer Attendance 導師出勤紀錄										Total Site Trainer Subsidy (HK\$) \$7,500 per trainee per month(≤ 20days) \$7,500 × attend days/25 (≤20 days)
			(a)										
			(A1) Total Days 按月總日數	(A2) Total Days 按月總日數	(A3) Total Days 按月總日數	(A4) Total Days 按月總日數	(A5) Total Days 按月總日數	(A6) Total Days 按月總日數	(E) <td>(F) <td></td> </td>	(F) <td></td>			
1	張小強	陳大文	23						1.0	7,500	(1) 學員津貼: 如學員每月的工作天數不少於20天, 每月津貼港幣\$6,500 (每學員); 若不足20天, 則該月份的津貼將會根據學員出席率按比例支付。如學員因年假、病假或工傷而導致每月工作天數不足20天, 而僱主仍支付學員相關薪金, 議會仍會全數支付學員津貼。訓練期完結後, 議會將即時停止發放學員培訓津貼。 (2) 導師資助: 導師資助金額為每名學員每月港幣\$7,500。如導師每月的工作天數不少於20天, 僱主可獲議會每月資助港幣\$7,500 (按每學員計)。若不足20天, 則該月份的津貼將會根據導師出席率按比例支付。但支付日數不高於學員該月出席日數。如導師因年假、病假或工傷而導致每月工作天數不足20天, 而僱主仍支付學員相關薪金, 議會仍會全數支付導師資助。訓練期完結後, 議會將即時停止發放學員培訓津貼及導師資助。 如果在工地培訓開始後學員才退出, 議會仍會全數支付導師於學員退出當月份之資助。而下個月開始, 導師資助將以按在學人數計算。 如果學員之退出原因是僱主不合理辭退或導師沒有遵從課程控管, 該僱主將不會再獲議會批核, 及該導師之資助亦必需按照人數比例削減。 (3) 獎金(支付僱主): 僱主每成功培訓一名學員, 並在兩次測試內成功考取相關的中級工齡測試/ 實際測試, 可獲議會發放一次性的完成培訓獎金港幣\$10,000。		
2										0			
3										0			
4										0			
5										0			
6										0			
7										0			
8										0			
											7,500		

Breakdown 明細:

This Application 本期申請	Account Code
(1) Trainee Allowance 學員津貼 6,500	5110-020-070
(2) Site Trainer Subsidy 工地導師資助 7,500	5130-070
(3) Bonus to Employer 獎金(支付僱主) 0	5130-070
(4) Adjustment 調整 0	
(5) Total 總額 \$14,000	

\* Round up to dollars 四捨五入進位至個位數

<b>Authorised Signature</b> 負責人簽署	<b>Company Chop</b> 公司蓋印
Authorised Signature & Company Chop/ 申請人簽署及公司蓋印:	
Date/日期:	

Calculated By	Checked By	Endorsed By
計算者簽署	核數人簽署	批核人簽署
Name: _____		
Date: _____		

**Sample for Company Invoice**

公司發票樣本

*ABC Co. Ltd*

Invoice No.: CIC012021001

Date: 3 February 2021

Construction Industry Council  
38/F, COS Centre, 56 Tsun Yip Street,  
Kwun Tong, Kowloon, Hong Kong

Attn: Collaboration Scheme

**INVOICE**

**Amount**  
**HK\$**

Being subsidy for expenses for incurred in providing training of  
Bar Bender and Fixer in Jan 2021

\$14,000.00

(Say: Hong Kong Dollars Fourteen Thousand Dollars Only)

For and on behalf of  
**ABC Co. Ltd**

**Authorised Signature**

負責人簽署

**Company Chop**

公司蓋章

Cheung Siu Keung  
Executive Director

Encl.



**Sample for Trainee's Pay Slip**

學員糧單樣本

*ABC Co. Ltd*

**Salary Payment Details** 薪俸通知書

Name 姓名:	Chan Tai Man 陳大文
Staff No. 員工編號:	12345
Position 職位:	Trainee (Bar Bender and Fixer)
Pay Period 支薪期間:	1/1/2021 – 31/1/2021
Payment Date 支薪日期:	31/1/2021
Basic Salary 基本薪金:	\$28,000
MPF Deduction 強積金:	(\$1,400)
Received Amount 支付總數:	\$26,600

**Company Chop**

公司蓋章

ABC Co. Ltd

**Sample for Trainee's and Site Trainer's Attendance Record**  
**學員及工地導師出席紀錄表樣本**

員工出席紀錄表

2021/01/01 to 2021/01/31

01月份

	學員姓名		日期	1	2	3	4	5	6	7	8	9	10	11	12	13	14	15	16	17	18	19	20	21	22	23	24	25	26	27	28	29	30	31	總天數	員工簽署			
	中文	英文	星期	五	六	日	一	二	三	四	五	六	日	一	二	三	四	五	六	日	一	二	三	四	五	六	日	一	二	三	四	五	六	日					
學員	陳大文	Chan Tai Man	2/1/2021	H	V	H	V	V	V	V	V	O	H	V	V	V	V	V	H	V	V	V	V	V	V	H	H	V	V	V	V	V	V	H	23	<b>Employer's Signature</b> 員工簽署			
導師	張小強	Cheung Siu Keung	N/A	V	V	H	V	V	V	V	V	H	V	V	V	V	V	V	H	V	V	V	V	V	V	H	V	V	V	V	V	V	H	26					

Remarks:

**Company Chop**  
 公司蓋章

Symbol: O=Absent V=Present H=Holiday

**Sample 樣本**中級技工合作培訓計劃  
鋼筋屈紮工-訓練日誌

Course Code: \_\_\_\_\_

Class Code: \_\_\_\_\_  
(由議會/學院填寫)

僱主名稱: \_\_\_\_\_ ABC Co. Ltd

工作地點: \_\_\_\_\_ 香港仔漁光道 95 號

學員姓名: \_\_\_\_\_ 陳大文 聯絡電話: \_\_\_\_\_ 9123 4567

工地培訓期: 第 ① / 2 / 3 / 4 個月 (請選擇)

曾在上述期間進行下列訓練工作，請在相應空格加上"✓"確認:

項目	說明	請加上"✓"
1.	認識及使用各種手動工具及機動工具	✓
2.	學習屈紮鋼筋時的安全措施	✓
3.	認識鋼筋的種類及分佈位置的名稱，認識 BS4449、CS2(鋼筋質量規範)及 BS8666 與 BS4466 (鋼筋屈曲成型規範)	✓
4.	認識平水繩墨、學習鋼筋混凝土的結構圖則、鋼筋與保護層的關係以及保管與貯存鋼筋的方法	
5.	認識鋼筋屈紮工的工作範圍、樓宇建造和土木工程 的施工規範	✓
<b>僱主須按照計劃相關工種的建議培訓課程大綱，於工地培訓期間督導、監督及視察培訓情況</b> <b>Employers shall supervise, monitor and inspect the training in accordance with the proposed training</b>		
8.	接駁鋼筋的方法及預留孔洞時的附加鋼筋	
9.	個別工程項目(樁柱、地基、護土牆、方渠、懸臂陣、天橋和樓廠結構等)的施工方法(包括搭建鋼通架及臨時工作台等)、ISO-9000 品質檢查表、檢查程序及報告	

**Trainer's Signature**

導師簽署

**Trainee's Signature**

學員簽署

工地導師簽署

學員簽署

(姓名: \_\_\_\_\_ )

日期: \_\_\_\_\_ 1/2/2021

日期: \_\_\_\_\_ 1/2/2021

## 處理懷疑資料失實個案流程圖

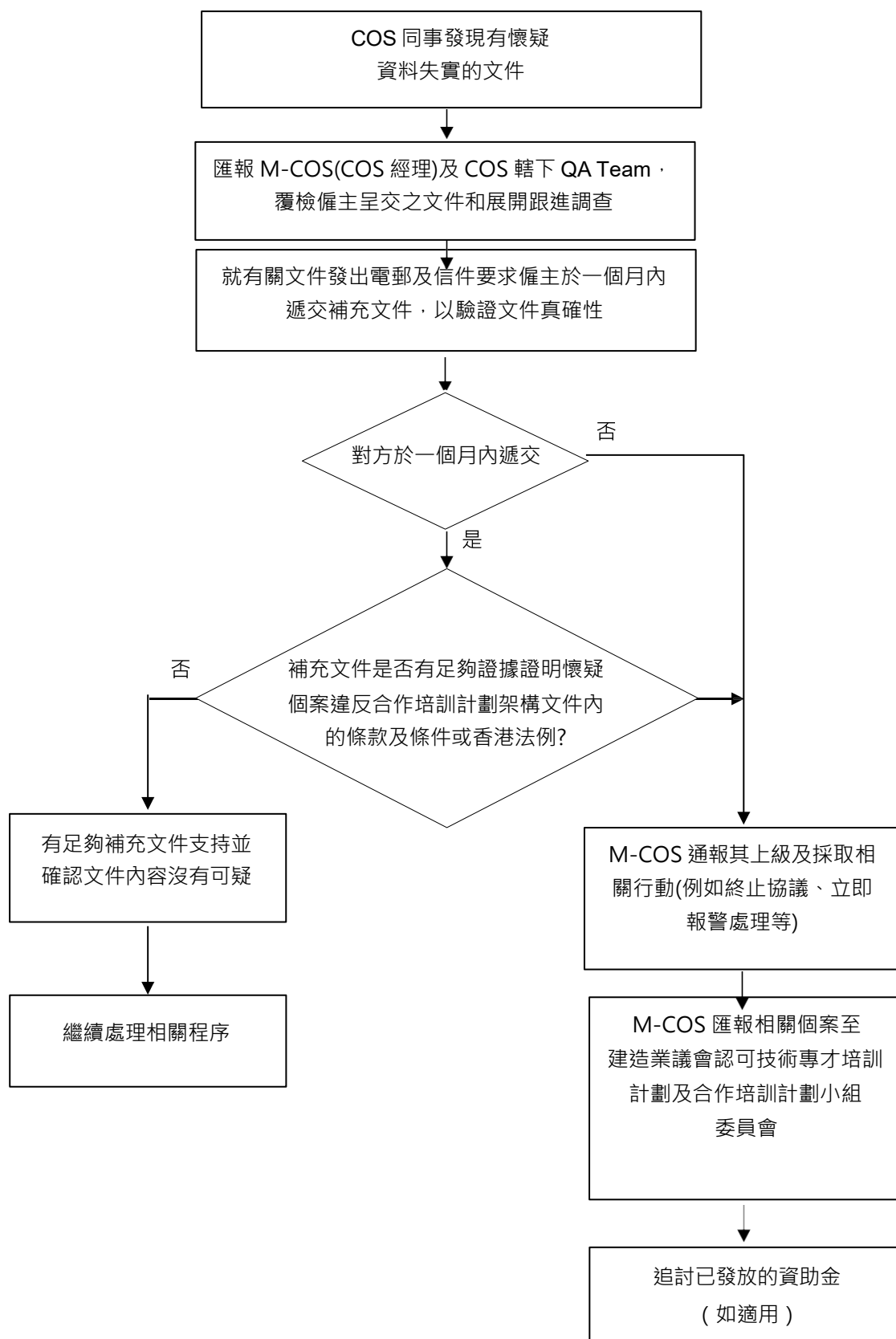

## 合作培訓計劃

附件二十一

### 工地導師履歷表

	導師姓名	考獲大工資格 (是/否)	考獲大工資格 日期	熟練技工 資格 (是/否)	相關工作經驗		其他相關 資歷	取得「工地導師 培訓技巧證書」 (是/否)	如有下列證明書， 請於空格內填 號， 並夾附相關文件副本，以資證明
					年份	工作詳情			
1.									<input type="checkbox"/> 技能測試證明書(正面及背面) <input type="checkbox"/> 建造業工人註冊證(正面及背面) <input type="checkbox"/> 其他相關資歷證書
2.									<input type="checkbox"/> 技能測試證明書(正面及背面) <input type="checkbox"/> 建造業工人註冊證(正面及背面) <input type="checkbox"/> 其他相關資歷證書
3.									<input type="checkbox"/> 技能測試證明書(正面及背面) <input type="checkbox"/> 建造業工人註冊證(正面及背面) <input type="checkbox"/> 其他相關資歷證書
4.									<input type="checkbox"/> 技能測試證明書(正面及背面) <input type="checkbox"/> 建造業工人註冊證(正面及背面) <input type="checkbox"/> 其他相關資歷證書

負責人姓名: \_\_\_\_\_

負責人簽署及公司蓋章: \_\_\_\_\_

職位: \_\_\_\_\_

日期: \_\_\_\_\_



## 跟進冷靜期內改善措施紀錄表

參與機構名稱: \_\_\_\_\_

參與計劃: \_\_\_\_\_

年份: \_\_\_\_\_

參與工種: \_\_\_\_\_

在過去申請中所保留的培訓名額: \_\_\_\_\_

成效指標		
合格率: _____  <input type="checkbox"/> 低於最低要求  原因 : _____  _____  _____  _____	保留率: _____  <input type="checkbox"/> 低於最低要求  原因 : _____  _____  _____  _____	
改善措施		
1. 工藝導師交流會  2. 「工地導師培訓技巧證書」課程  3. 其他·如有: _____  _____  _____  _____	<input type="checkbox"/> 機構內部政策: _____  <input type="checkbox"/> _____  <input type="checkbox"/> _____  <input type="checkbox"/> _____  <input type="checkbox"/> _____  <input type="checkbox"/> _____	<input type="checkbox"/>

討論相關改善措施日期 : \_\_\_\_\_

檢視相關改善措施推行情況日期: \_\_\_\_\_

負責同事 : \_\_\_\_\_

### 跟進冷靜期內改善措施流程圖

